דבר

פיגוע הדמים	4–2
חדשות חוץ	6
כלכלה	8–7
עכשיו	13–11
כל דבר	16

פחות מכל, אנחנו מעוניינים להעניק פרס לאויבי השלום. עליזה ולך. (עמ' 9)

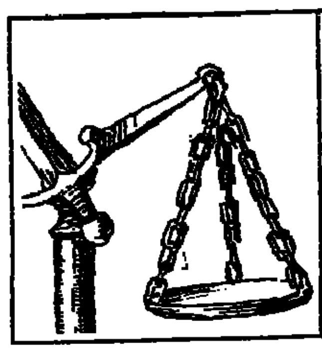

יותר מ־40 אחוז בקיבוצים הביעו אי־אמון בהנהגת של תנועותיהם. (עמ' 11)

לא קנין היא הגברת הקונה בקופרודוקציה המשותפת של הקאמרי והבימה. הצגות ראשונות. (עמ' 12)

דבר יום חמישי ט"ו בחשון תשנ"ה 20.10.94 גליון 21381
16 עמודים, המחיר 2.90 ש"ח (כולל מע"מ) באילת 2.40 ש"ח

הטבח בלב רחוב דיזנגוף בתל־אביב: לפחות 20 הרוגים, 48 פצועים

סגר ומעצרים בשטחים; בתים יפוצצו; חוליות צה"ל יישלחו למרדפים; רבין פועל להקל ההגבלות בחקירה

מראות קשים מן הפיגוע הרצחני. הנהג ההרוג ליד ההגה. מימין: האוטובוס המרוסק ומולו אוטובוס קו 5 שעבר בכיוון הנגדי (צילומים: אלון רון ואילן אוסנדרייבר/ ישראל סאן)

מאת אלי ברנר, מוטי בסוק
כתבנו הצבאי ומיכל גרייבסקי

לפחות 20 הרוגים ו־48 פצועים – זה מחיר הדמים של פיצוץ האוטובוס אתמול בתל־אביב. עליו לקח אירגון חמאס אחריות. למכון לרפואה משפטית באבו־כביר הובאו אתמול חלקי גופות אשר על־פי החשש אפשר לייחסם לשלושה קורבנות. מפקד משטרת מחוז תל־אביב, ניצב גבי לסט, נקב אמש בודאות במספר 19 לציון ההרוגים, אולם מן המכון הפתולוגי נמסר בחצות כי בכל הנראה מסתכם מניין ההרוגים ב־20 ולא ב־22 כפי שנמסר תחילה. עד אמש איתרה המשטרה ניצול אחד בלבד מהאוטובוס שהתפוצץ, נער שסיפר כי ישב במושב האחרון של האוטובוס.

אשה שירדה מהאוטובוס בתחנה אחת לפני הפיצוץ, כלומר בדיזנגוף סנטר, סיפרה למשטרה, כי היא ראתה גבר שישב באוטובוס ולידו תיק גדול. לדבריה, הוא לא ירד איתה בתחנה. בזמן הנסיעה לא עזב האיש את השורה.

הפיצוץ אירע בשעה 08:45 לערך. אוטובוס קו 5 של "דן", שבא מהתחנה המרכזית החדשה, נסע מדרום לצפון, התקרב לתחנה ליד בית מספר 98 ברחוב דיזנגוף, התחנה הראשונה מצפון לכיכר דיזנגוף, מנגד, בנתיב ההפוך, עמד בתחנה אוטובוס קו 5 נוסף. לפתע אירע פיצוץ עז, שהרעיד את הסביבה כולה. רבים מיושבי האוטובוס מצאו מותם מיד, בהם הנהג צלאח עובדיה, בן 52 תושב חולון, אב לחמש בנות. באוטובוס השני היו רוב הפצועים. כן נפצעו מלצריות ויושבי קפה טיבולי הסמוך. גג האוטובוס הפגוע נקרע, וחלקיו התפזרו ובחלקם נתלו על חוטי החשמל.

המראה היה מזעזע, גופות מרוסקות וחסרות איברים היו מונחות באוטובוס ובסביבתו, חלקי גופות נמצאו בהמשך על קירות וגגות בתים, במרחק עשרות מטרים. זגוגיות בתים בסביבה נופצו, גם במרחק מאות מטרים, אך בעיקר נפגעו הבתים הקרובים, עד לקומות הגבוהות. כוחות הביטחון וההצלה הגיעו למקום בתוך דקות והחלו בפינוי, באמצעות 27 אמבולנסים. סיור שיגרתי של משא"ז שנסע בדיזנגוף הוא שדיווח ראשון למוקד משטרת מרחב ירקון.

בישיבת הממשלה המיוחדת, שתכונס הבוקר בתל אביב, מתכוון רבין לבקש את אישור השרים לשורה של מהלכים וצעדים אופרטיביים חסרי תקדים, שכוחות הביטחון יפעילו נגד החמאס כבר בתקופה הקרובה ביותר, בנוסף על הסגר הכללי שהוטל אתמול על רצועת עזה והגדה המערבית, לתקופת זמן בלתי מוגבלת. עם זאת נמסר כי ישראל תמשיך בתהליך המדיני עם הרשות הפלסטינית.

בין הצעדים שהממשלה תתבקש היום לאשר, לבקשת ראש הממשלה, פעולות צבאיות נקודתיות, בהיקף חסר תקדים, של כוחות הביטחון, כולל "מרדפים חמים" נגד אישים בזרוע הפוליטית והצבאית של החמאס בעזה. כוחות הביטחון מתכוונים גם לפעול, ובזמן הקרוב ביותר, נגד ראשי החמאס, פוליטית וצבאית, בגדה המערבית ובמזרח ירושלים. לפי ההסכמים שבין ישראל לפלסטינאים רשאית ישראל, במקרים מסוימים, לבצע "מרדף חם" ברצועה ובעזה.

ראש הממשלה גם מתכוון לדרוש מהשרים היום אישור לשורה של שינויים בחקיקה, במטרה להקל על עבודת השב"כ וזרועות ביטחון אחרים. מדובר בחוקים שיקלו על מערכת הביטחון להוציא הודעות, תוך זמן קצר, ממחבלים ומסייעים שנפלו בשבי, ובחוקים שיאפשרו לכוחות הביטחון לבצע, כבר בתקופה הקרובה, מספר גדול מאוד של מעצרים ומעצרים מינהליים בקרב תומכי החמאס בגדה המערבית, וכן פיצוצי בתים של מחבלים, ענישה של בני משפחתם, ענישה סביבתית, ועוד.

ראש הממשלה קיצר אתמול את ביקורו באנגליה, בשל הפיגוע הרצחני בתל אביב, ושב לישראל בשעה 18:00 במטוס מנהלים מיוחד. עוד בדרכו ארצה הוא התעדכן בפרטי הפיגוע באמצעות גורמי ביטחון. בשדה התעופה בלוד המתינו לו הרמטכ"ל אהוד ברק, המפכ"ל אסף חפץ, מ"מ ראש השב"כ וגורמי ביטחון אחרים. ראש הממשלה מיהר משדה התעופה ללשכתו במשרד הביטחון בתל אביב, לישיבה מיוחדת בהשתתפות שר החוץ שמעון פרס, גורמי ביטחון בכירים ואישים אחרים. בישיבה זו עלו לדיון דרכי הפעולה והתגובה של ישראל לטרור המוסלמי הקיצוני, מבית מדרשם של החמאס (בעיקר) והג'יהאד האיסלמי, נגד ישראל. בהמשך קיים ראש הממשלה עוד מספר התייעצויות, כולן בנושא הפיגוע.

בנאום לאומה, דרך שתי רשתות הטלוויזיה והרדיו, הדגיש רבין כי בישיבת הממשלה היום יבקש מהשרים אישור לשורה של פעולות נגד הטרור. בצעדים אלו חוקים שיקלו על זרועות הביטחון לחקור אנשי חמאס, להרוס בתים, לבצע מעצרים ומעצרים מינהליים. לדבריו, פיגועי החמאס נועדו לפגוע באזרחי ישראל ובתהליך השלום. הפיגועים החלו עוד לפני שנחתם "הסכם העקרונות" עם אש"ף, ולכן אין להגדיר את קורבנות הטרור כקורבנות השלום, אלא כקורבנות המלחמה של הטרור המוסלמי נגד ישראל. ישראל תדבק בתהליך השלום ובמקביל תמשיך במאבק חסר הפשרות בחמאס. היא תדרוש מהרשות הפלסטינית לפעול בנחישות נגד ארגוני הטרור.

עם זאת ישראל מביאה בחשבון כי יכולתה של הרשות נמוכה מיכולתה היא. ישראל אינה מטילה על הרשות את האחריות לכל מעשי הטרור. בחלק מהמקרים המחבלים באו משטחים הנמצאים בשליטת ישראל. כך למשל שלושה מתוך ארבעת המחבלים השותפים לרצח נחשון וקסמן הם תושבי ירושלים. רק המחבל הרביעי היה תושב עזה. ישראל צריכה לחתור לפתרון מדיני

(המשך בעמוד 2)

תושבים הדליקו נרות זיכרון באיזור הפיגוע, אמש (צילום: אלון רון/ ישראל סאן)

ההרוגים

כמחצית מהרוגי הפיצוץ זוהו עד אתמול בחצות

מאת אלי ברנר ועזרא חן

אלה שמות ההרוגים שהותרו אמש לפרסום:

תישבי חביב, בן 59 מתל־אביב.
שירה מירון קוס, בת 20 מתל־אביב.
צלאח עובדיה, הנהג, בן 52 מחולון.
תמר קרליבך־ספיר, בת 24 ממושב משואות יצחק.

יותר ממחצית ההרוגים בפיצוץ האוטובוס זוהו עד אתמול קרוב לחצות, ועד הבוקר יזוהו כרבים, ואולי כולם. כך מסר מנהל המכון לרפואה משפטית באבו־כביר, ד"ר יהודה היס.

"בגלל אופי הפיגוע, שבו התפוצץ חומר נפץ ופרצה שריפה, הושחתו ונשרפו תווי הפנים וחלקים אחרים בגופות, וזה מקשה על הזיהוי", אמר ד"ר היס.

לדבריו, עדיין לא פורסמו כל שמות ההרוגים שזוהו, מכיוון שעדיין לא התקבל אישור לכך ממשפחותיהם.

ד"ר היס סרב לומר אם זוהתה גופת המחבל. "אנחנו ממשיכים בתהליכי זיהוי הגופות, באמצעים שונים, ואין לי ספק שנצליח לזהות את כולן".

פירושו של דבר / מוטי בסוק

לגשת מיד לדיונים על פתרון הקבע

החמאס הכריז מלחמה גלויה על תהליך השלום. מלחמה לחיים ולמוות, ובלב ליבה של ישראל, בתוך הקו הירוק. לשיאה הכואב הגיעה המלחמה בשבועיים האחרונים: פיגוע המתאבדים ביום ראשון לפני 11 יום בלב ליבה של ירושלים, חטיפת נחשון וקסמן באותו יום במרכז מדינת ישראל על ידי חוליית מתאבדים אחרת, ואתמול הפיגוע הנורא ליד כיכר דיזנגוף בתל אביב, שוב על ידי מתאבד.

בניגוד לאש"ף ולפת"ח, לישראל לא היתה, אין ולא תהיה שפה משותפת עם החמאס. ארגון קיצוני זה אינו מחפש פשרה מדינית כלשהי עם ישראל. הוא רוצה להשמידה. וככל שתהליך השלום יתקדם, וככל שישראל תבסס את קיומה במזרח התיכון, רוצחי החמאס רק יגבירו את מאמציהם לפגוע בה, ובכל פעם פגיעותיהם יהיו כואבות יותר.

החמאס אינו תנועה שולית בקרב הציבור הפלסטיני. דוברים רשמיים של אש"ף טענו בשבוע שעבר, כי החמאס נהנה מתמיכה של 30 אחוז מתושבי הרצועה והגדה. מספר עצום. עד כמה החמאס היא תנועה עממית, המושרשת בקרב הציבור שלה, ניתן היה לראות בימים האחרונים בהפגנות שערכה התנועה בעזה וברבות עמה.

טועה ראש הממשלה אם הוא סבור, כי ניתן להתמודד עם תנועה עממית בשיטת ה"עין תחת עין", כלומר פעולות צבאיות נקודתיות: חזרה לפיצוץ הבתים, שבירת העצמות, פגיעה במשפחות הרצחים והתעללות ברוצחים שיפלו בשבי. המלחמה בחמאס אינה פשוטה. היא מצריכה פעולה משולבת, פוליטית־צבאית־מודיעינית, עם הרבה מאוד תיחכום. במקביל לפעולות שישראל תעשה מחר־מחרתיים, במקביל לסגר, צריך לחשוב גם לטווח הבינוני. ובטווח הבינוני היעד צריך להיות גיוס הרשות הפלסטינית ודרבון לפעולות והדלגיטימציה לפעולות הרצח הנוראיות של החמאס נגד יהודים.

ראש הממשלה יצחק רבין, ושר החוץ שמעון פרס, שללו אתמול את האפשרות כי ישראל תפסיק את תהליך השלום עם הפלסטינים, כדי לא לתת פרס לחמאס. בשבוע שעבר, לאחר הפיגוע בירושלים וחטיפת וקסמן, "שלף" רבין אחרת. השיחות עם הפלסטינים בקהיר הושעו.

אין ספק, כי תהליך השלום עם הפלסטינים סופג בזמן האחרון עוד ועוד מכות קשות ביותר. אם לפני חודש עוד דיברו בישראל על יציאת ישראל ממרכזי הערים בגדה, הצעד הבא לפי ההסכמים בין ישראל והפלסטינים, הרי עתה ברור לכל, כי המהלך הזה יידחה בחודשים, וגם אז הוא יבוצע בצורה מאוד זהירה וחלקית.

ואתמול, היה בדברי ראש הממשלה בטלוויזיה חידוש מעניין. לראשונה הוא דיבר בצורה ברורה וחד־משמעית על רצונו לראות את ישראל מנותקת מהפלסטינים בגדה בצורה מוחלטת, תוך שהוא מדגיש, כי ישראל לא תחזור לקווי 1967. הדגשה שמשמעותה הברורה היתה: לא מדובר בתיקוני גבול מזעריים.

ההפרדה חשובה לישראל מטעמי ביטחון וגם, אליבא דרבין, כדי שהיא לא תצטרך לשלוט בעם אחר. נושא גבולות הקבע שייך, כידוע, לשלב פתרון הקבע של הסכסוך הישראלי־פלסטיני. מהטון שבו נאמרו הדברים על ידי רבין, ובעיקר מקוצר הרוח שלו, דומה כי הוא עשוי להצטרף בקרוב לשורה הלא קטנה בציבור של אלו הסבורים, כי יש לדלג במו"מ עם הפלסטינים על שלב פתרון הביניים, ולגשת מיד לדיונים על פתרון הקבע.

רק אחרי זיהוי כל הגופות יתברר אם הפיגוע בוצע בידי מחבל מתאבד

מאת כתבנו הצבאי

10־14 ק"ג של חומר נפץ מסוג טן נקי הם שגרמו לפיצוץ ברחוב דיזנגוף. כך מתברר מבדיקת שרידי האוטובוס. להערכת גורמים בכירים במערכת הביטחון יתכן שמחבל מתאבד שנשא על גופו את החומר ביצע את פעולת הפיגוע. יחד עם זאת, מציינים הגורמים כי גם נבדקות אפשרויות אחרות, לפיהן הניח מחבל תיק בתוך האוטובוס, ובו הפצצה המתקתקת, וירד מן האוטובוס מספר תחנות קודם הפיצוץ. אפשרות אחרת היא כי המטען הונח בשעות הבוקר המוקדמות על האוטובוס, כשהוא מוסתר ומכוון לשעה 09.00.

לדברי גורם בכיר במשטרת ישראל האפשרות שמחבל מתאבד הוא שביצע את הפיגוע תתברר רק בתום זיהוי הגופות, כאשר תיוותר גופה אחת שלא תזוהה וקרובי משפחה לא יחפשו אותה. אותם גורמים בכירים במערכת הביטחון העריכו כי המחבל יחיא עייש, המבוקש מספר אחת בשטחים, המכונה "המהנדס", והאחראי לתכנון והכנת פיגועי ראווה, כמו מכונית התופת בעפולה, בחדרה וברמת אפעל, אינו קשור לפיגוע ברחוב דיזנגוף. לדברי מקור צבאי, יחיא עייש מתמחה בהכנת מכוניות תופת ובהן חומר נפץ לא תיקני, מסוג טריאצטון (תנ"ם המורכב מצירוף שלוש תמצות יחדיו), ואינו מומחה בחומר נפץ תיקני כמו הטן שנמצא באוטובוס.

למערכת הביטחון אין עדיין קצה חוט באשר לחוליה העומדת מאחורי הפיגוע. גורמי צבא בכירים העריכו אמש כי כמות כזו גדולה של חומר נפץ קשה להשיג בשטחים, והיא מחייבת קשר עם מקור הנמצא בשטח ישראל או בצה"ל. אחת האפשרויות היא שמקור חומר הנפץ הוא באחת ממחצבות האבן באיזור ירושלים, בהן משתמשים לפיצוץ הסלעים בחומר נפץ מסוג זה.

לדברי מומחים צבאיים לחומרי נפץ, החומר מסוג טן, כפי שזוהה באוטובוס, כשהוא במצב "נקי" ואינו מעורב בחומרי נפץ אחרים, הוא חומר נפץ בעל עוצמה אדירה ביותר, ודי בכ־15 ק"ג מסוג זה כדי ליצור הרס כמו באוטובוס בדיזנגוף.

ההסתדרות הכללית של העובדים בישראל
האגף לארגון ומועצות פועלים

הועידה המקומית של מועצת פועלי מעלות תרשיחא

תתקיים ביום חמישי, 27.10.94, בשעה 18.00, באולם מופת במועצת הפועלים, רח' בן גוריון 1

במעמד נציג האגף לארגון ומועצות פועלים

על סדר היום של הועידה:

★ התכנסות, רישום וכיבוד
★ דו"ח תוצאות הבחירות
★ אישור צירי הועידה
★ בחירת ועדה מתמדת
★ בחירת נשיאות הועידה
★ בחירת מליאת מועצת הפועלים

פיני שומר
יו"ר האגף לארגון ומועצות פועלים

هكذا من الأصل

פירושו של דבר/ הפלסטינים

מבוכה וחוסר אונים בהנהגה הפלסטינית

מאת מיכל סלע

הפלסטינים במבוכה קשה. שלושה פיגועים במהלך שבוע ימים מצד אחד, הסכם השלום בין ישראל לירדן שנחתם בראשי תיבות מצד שני. הן הפיגועים והן הסכם השלום הם נושאים לדאגה חמורה של ההנהגה המדינית של הפלסטינים. וזו כמו מוכה בחוסר אונים.

חמישה חודשים יושבת הרשות הפלסטינית כרשות מעין-עצמאית, עוד טרם הצליחה להביא פרי ביכורים אל העם, וכבר יש מי שמקצצים ברגליה ועודפים את ראשה. מולה ניצב ציבור מתוח וחסר סבלנות, שהפיגועים בירושלים ובתל אביב רחוקים ממנו. הם יוצאים להפגנות נגד מעצר כאות כפעילי חמאס, במחאה על סגר המסבה: עשרות אלפים מעבודה, על איגוף של "יאה הירדני".

הנהגת הרשות הפלסטינית אינה רוצה לפעול נגד תנועת חמאס, אלא נגד הקבוצות נושאות הנשק המשתייכות אליה. אך אינה יכולה, במידה מסויימת משום שמערכת הביטחון שלה עדיין אינה מתפקדת במלואה, אך בעיקר מתוך חשש שהציבור לא יקבל באהדה יד קשה נגד "בני עמנו" (בדומה להיזהרות שנוקטת ממשלת ישראל בפעילותה נגד גורמים קיצונים בין המתנחלים).

כך גם במערכת הקשרים עם ירדן. מצד אחד חייבים הפלסטינים להגיע לידי הסדר דו צדדי רשמי עם המימשל הירדני, על מנת להסדיר את מערכת היחסים לטווח המיידי ולטווח הארוך. מצד שני, מטען של איבה וחשדנות כלפי מלך ירדן ומשטרו מעכב התקדמות ממשית במציאות ההסדר הזה.

הבעיה נעוצה בחלקה בשיטת המשטר של הפלסטינים: ערפאת מרכז את כל הכוח בידיו, אינו מתיר לשום גורם לקבל החלטה באורח עצמאי, או לבצע צעד משמעותי באורח עצמאי. יחד עם זאת ערפאת אינו איש של החלטות, אלא של התחמקות מהחלטות ומעשים, עד אם ייעשו בכוחות עצמם. יש המכנים אותו בשל כך פרגמטיסט. אפשר להגדיר שיטה זו, של השהיית החלטות, התחמקות מזופפה בציבור ופחד מפני מעשים המצריכים תעוזה של מנהיג – פחדנות ואנטי מנהיגות.

בתסכולם הרב, או שמא גם מתוך הרגל וחוסר אונים, מופנות האצבעות המאשימות של ראשי הציבור הפלסטיני שוב ושוב אל ישראל. בעדינות יתרה גם אל ירדן.

את עמדת הציבור הפלסטיני הביע אתמול נהג מונית בעזה, מוחמד סעיד, באוזני עיתונאים: "אינני תומך בפגיעה באזרחים חפים מפשע, אך כל עוד הדבר לא קורה בתוך רצועת עזה, שיעשו ככל העולה על דעתם".

זה היה הלך הרוחות כל השבוע שעבר ברצועת עזה: אנשים הביעו מורת רוח על חטיפת החייל, משום שהדבר הביא עליהם שוב את מכת הסגר. הפגנות המוניות של קרובי העצורים הביאו לשחרור רבים מהם ולא נראו בשטח כל סימנים להכוונה של "גורמים בכירים" ברשות הפלסטינית לנקוט "יד ברזל" נגד פעילי עז אדדין אל-קסאם.

בין המשוחררים גם אחד ממייסדי תנועת חמאס, הרופא איבראהים אל-יאזורי, שאמר אתמול: "אלימות גוררת אלימות". פוטר עצמו מכל אחריות ומטילה חזרה אל חצר ישראל, היא האלימה לדעת פלסטינים רבים.

אך המבוכה בצמרת הגיעה, כך נראה, אל חצר הנשיא ערפאת. ממשכנו יצאה אתמול הודעת גינוי לפיגוע. בפעם הראשונה בתולדות אש"ף יוצאת הודעת גינוי מיד לאחר הפיגוע ומלשכת ערפאת. עדיין לא בקולו הוא. "אני מגנה את המעשה בשם העם הפלסטיני וכשמי", נאמר בהודעה, "ומשתתף באבל משפחות הקורבנות שאיבדו את חייהם בפעולה של אויבי השלום". עמדת הפלסטינים באשר לדרך להתגבר על פעולות כאלה נרמזת גם היא בהודעה: "קידום תהליך השלום והשלמת ביצוע ההסכם הם חלק עיקרי בתגובה לאויבי השלום, המקבלים תמיכה ואימונים מגורמים ידועים בחוץ".

כאשר איבראהים רושה ומנהיגים אחרים של החמאס יושבים בירדן ברחוה הבטוחה שאליה מתכוונת ההנהגה הפלסטינית.

יאסר עבד רבו, הממונה על תיקי התרבות וההסברה ברשות הפלסטינית, מתקשה בבקרו של הפיגוע בלב תל אביב לומר הרבה יותר מאשר מלות צער וכאב. "אני מצטער, קשה לומר הרבה יותר מאשר צער". מן הרגע שנודע לו על הפיגוע, מעט אחרי השעה 9:00 בבוקר, הוא עקב ממשרדו ברמאללה אחר כל הפרטים וכל הראיונות שהתפרסמו ברדיו ובטלוויזיה. דבר אחד היה נהיר לו אתמול בצהרים: חייבים לעשות משהו ובמהירות. בדרג הבכיר ביותר.

"הנושא מצריך מפגש ברמה הגבוהה ביותר של ההנהגות המדיניות, של ישראל ושל הפלסטינים", אמר עבד רבו בשיחה מיוחדת ל"דבר". "צריך לדון בנושא הזה לא מאירוע לאירוע, לא רק כבעיה של בעייה בטחונית מקומית, לא בתגובות מיידיות לכל אירוע, אלא ברמה הגבוהה של אסטרטגיה מדינית".

עבד רבו הביע אתמול את דעתו האישית, שאותה יביע, ככל הנראה, גם באוזני ערפאת ומועצת הרשות הפלסטינית. לדבריו, מטפלת הרשות הפלסטינית בבעיה של תליות עז אדדין אל-קסאם, אך זו בעיה קשה ועדינה. "יש הפגנות מדי יום של קרובי העצורים. ההפגנות אינן כה המוניות כפי שטוענים אמצעי התקשורת בישראל, אך הן גורם שיש להתחשב בו".

טענה חוזרת ונשנית של גורמים פלסטינים בכירים היא, שקשה לערפאת לנקוט יד קשה לחיסול הקבוצות החמושות משום "שטרם הביא לציבור את פירות המימשל העצמי". הפגנות קרובי העצורים מצד אחד, והריגת שוטר פלסטיני לפני שבועות אחדים בעת פעולה לכעצר מבוקשים של עז אדדין אל-קסאם, מצד שני, הם ביטוי להיזהרות שבה צריכה הרשות הפלסטינית לנהוג בבעיה נגדם.

ההסכם עם ירדן

בנסיבות האלה הסכם השלום עם ירדן נחשב מכה לא קלה לפלסטינים. מול העדר הישגים לערפאת, עיכובים בהשלמת הסכם הביניים והגבר שמטילה ישראל על הפלסטינים, נתפס הסכם השלום עם ירדן כמזימה משותפת של ירדן וישראל להותיר את הפלסטינים מאחור, גם לדעת עבד רבו.

בשבוע שעבר שוהה משלחת פלסטינית רמת דרג עם ראשי המימשל בירדן בצעדים לקידום תאום בתחום המדיני והכלכלי, אך חילוקי הדיעות בנושאים השונים עדיין רבים וטרם סוכמו סיכומים סופיים. הפיגועים וטקס החתימה על הסכם השלום בשבוע שעבר ידחו את המפגש הנוסף שנועד לשבוע הבא, אמר עבד רבו.

גם בטיפול בפרשת החייל החטוף גילו ירדן וישראל אחלת יד, לדעת עבד רבו. "מחמוד איזהאר לא ידע דבר על החטיפה ולא היה לו כל קשר עם מתכנניה. האחריות לכך נמצאת כולה בידי אנשי חמאס בירדן", אמר עבד רבו. "ירדן אחראית לכך והיא, ככל הנראה, לא עשתה כדי לסייע", הוסיף עבד רבו.

עבד רבו הוא מן הבודדים שאינם מנערים את כל האחריות מעל שכמם של הפלסטינים. יחד עם זאת, הוא סבור שהדרך העיקרית לפתרון הבעיות, בראשן בעיית הפיגועים, היא הדרך של שיתוף פעולה מדיני הדוק בין ישראל לפלסטינים. "אני חושש שראש הממשלה יצחק רבין עושה שיקול מוטעה בסוברו כי אין צורך להודרז במציאת ההסדר עם הפלסטינים", הוא אומר.

בעקבות הפיגוע

האתרים בהם יבקר קלינטון נבחנים מחדש

מאת דרורה פרל, וושינגטון

הבית הלבן הודיע, כי הנשיא אינו משנה את תכניותיו, ויגיע לטקס חתימת הסכם השלום עם ירדן בשבוע הבא.

"קלינטון נחוש בדעתו לתת ביטוי מחודש למחוייבותו לתהליך השלום", אמרו פקידי ממשל.

אולם מקורות בבית הלבן מסרו, כי אנשי הביטחון של הנשיא בוחנים עתה מחדש את תכנית ביקורו של הנשיא והסידורים לאבטחתו ואבטחת פמלייתו. על פי התכנית המקורית, הנשיא אמור היה לבקר בעיר העתיקה.

על פי התכנית המקורית, יבקר הנשיא קלינטון בירדן מיד לאחר טקס חתימת הסכם השלום במעבר הערבה. בין היתר ינאם בפני הפרלמנט הירדני.

ביום חמישי יבקר קלינטון בדמשק, ומיד אחר-כך יגיע לישראל, ינאם בפני הכנסת, יבקר ביד ושם, ויסעד ארוחת ערב על שולחנו של נשיא המדינה, עזר ויצמן.

ביום שישי ייצא קלינטון לכוויית, לבקר את החיילים האמריקאים המוצבים שם מול עיראק. בדרכו יעצור לביקור קצר במצרים, ויפגש עם הנשיא מובארק.

ביום שבת אמור הנשיא קלינטון לצאת בדרכו חזרה לוושינגטון. כריסטופר יישאר באזור עד שייצא לוועידה הכלכלית בקזבלנקה, הנפתחת ב-31 בחודש. ההערכה היא, כי ינצל ימים אלה לדיאלוגים נוספים במאמץ להשיג התקדמות נוספת במו"מ הישראלי-סורי.

החמאס נטל את האחריות; אנשיו חוששים מתגובה

(עיר רא.אף.פ.)- ארגון החמאס נטל את האחריות לביצוע הפיגוע בתל אביב. מקורות פלסטינים מסרו, כי ברצועת עזה הופץ כרוז של הארגון בו משבחים את פעילי הזרוע הצבאית של החמאס את ביצוע הפיגוע. מחברי הכרוז מזהירים מפני פיגועים נוספים וקוראים לאנשיהם לא להירתע מגל המעצרים שיבצעו אנשי הרשות הפלסטינית.

בכרוז מאשימת הרכות הפלסטינית בכך שסייעה לישראל באיתור הבית בו הוחזק החייל החטוף נחשון וקסמן ושבעקבותיו באה הפעולה בה נהרגו שלושה אנשי חמאס.

עוד מסרו מקורות פלסטינים, כי ברצועת עזה הביעו חשש כי במסגרת התגובה האפשרית של ישראל ייכנסו כוחות צה"ל לביצוע פעולות בתוך תחומי האוטונומיה הפלסטינית בעזה.

"מגורשי החמאס נוטלים את האחריות להתקפה נגד הישות הציונית", אמר מטלפן אלמוני שדיבר בעברית במבטא ערבי כבד, שהתקשר ל"קול ישראל". "אנו מודים לממשלת רבין על שגירשה אותנו ללבנון, שם למדנו איך להתעסק בחומרי חבלה", הוסיף לפני שניתק.

גם רדיו קול פלסטין, המשדר מאירוע, מסר על מטלפן אלמוני שהודיע על אחריות החמאס לפיגוע.

ברמקול של מסגד פלסטין בשכונת רימאל בעזה נשמעו אתמול בבוקר קריאות בשם אנשי החמאס, לפיהן קבוצות עז אדדין אל קאסם, הזרוע הצבאית של החמאס, מקבוצות האנשים שגורשו למג'. אזוהור בלבנון, היא האחראית לפיגוע בתל-אביב.

לאחר הטבח במערת המכפלה, עודד אתמול מיד את המחשבה שהאחראים לפיגוע הם פעילים בצפון השומרון, שהיו אחראים לפיגועים הקם.

אחד החשודים העיקריים באחריות לפיגועים הקודמים הוא זיאד סולימאן אבו חמירה מהעיירה קבאטיה, לא הרחק מג'נין. הוא נחשב בעיני השב"כ המתכנן של הפיגוע בעפולה ושותף בתכנון הפיגוע בחדרה ופיגועים אחרים.

במסגרת פעולת גורמי הביטחון לאיתור האחראים לפיגוע אתמול נעצר אתמול בבוקר אביו של אבו חמירה. ככל הידוע נעצרו חשודים אחרים מבין פעילי חמאס בגרה. לא נמסר מספר העצורים.

מקורות פלסטינים בעזה מסרו, כי ראשי החמאס בעזה וברפיח נמלטו מבתיהם וממשרדיהם ולא ניתן היה להשיגם. איש מבכירי החמאס לא נמצא היום בביתו או במשרדו. מקורות פלסטינים תיארו זאת "כאילו בלעה אותם האדמה".

"החמאס פועל בארה"ב"

קונסול ישראל בארה"ב, קולט אביטל, אמרה אתמול כי תאים של ארגון החמאס פועלים בארה"ב ובמדינות אחרות, ועל הקהילה הבינלאומית לפעול בנחישות רבה יותר כדי לעצור את פעולותיהם.

"לחמאס יש תשתית גם במדינה זו", אמרה אביטל. "זה התחיל ב-1987 בהקמת ארגון הנקרא 'פלסטין', שכודכים רבות והה לחמאס בישראל. הזרוע הצבאית הוקמה ב-1988. הנזיף הצבאי פעל מאיזור שיקאגו וגייס צעירים רבים מהם ממוצא פלסטיני", הוסיפה. אביטל ציינה, כי המגייסים עוברים אימונים בחומרי נפץ.

מלקולם הנלין, מנהל ארגון הנשיאים של יהודי ארה"ב, אמר כי החמאס בארה"ב מגייס מיליוני דולרים בשנה, בעיקר באמצעות ארגונים מוסלמיים.

דמיון לפיגועים בעפולה וחדרה

מיכל סלע מוסרת, כי הדמיון הרב בין הפעולה אתמול לפיגועים בעפולה ובחדרה

בקבוקי תבערה הושלכו על ביתו של אליאס פרייג' שגינה הפיגוע

(עיא.אף.פ.)- אלמונים השליכו אתמול שני בקבוקי תבערה על ביתו של ראש עיריית בית לחם, אליאס פרייג', על שגינה את הפיגוע בתל-אביב. כך מסר מקור פלסטיני.

אף ארגון לא נטל על עצמו את האחריות לתקיפה, הוסיף המקור.

פרייג', "שר התיירות של הרשות הפלסטינית", גינה אתמול בחריפות את הפיגוע בתל-אביב.

מזג האוויר

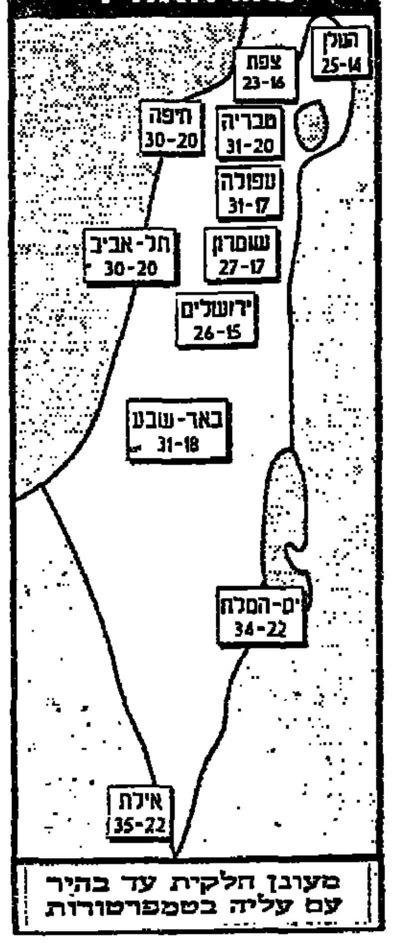

מעונן חלקית עד בהיר עם עליה בטמפרטורות

הצעת חוק: להחמיר בעונש על מי שיעסיק עובדים ללא היתר

(עו). -- ועדת השרים לענייני חקיקה אישרה אתמול הצעת חוק של משרד העבודה והרווחה, להחמיר בעונשים על מעסיקי עובדים זרים ללא היתר.

הצעת החוק קובעת עונש מאסר של 6 חודשים למי שיעבור עליה. כתב האישום נגד מעסיקים שיעברו על החוק יוגש לבית הדין לעבודה, שיוסמך להטיל את עונשי המאסר.

הצעת החוק גם מגדילה את הקנסות המירביים שניתן להטיל על העסקת עובד זר ללא רשיון, מ-18 אלף ש"ח ל-28 אלף ש"ח. על עבירה מתמשכת ניתן יהיה לגזור קנס של 2,800 ש"ח לכל יום של העסקה.

עונשי המאסר יחולו אך ורק על עבודה במסגרת עסק, ולא יחולו על עקרות בית המעסיקות עובדים זרים ללא היתר בביתן.

שר המשפטים, דוד ליבאי, אמר כי נוכח התגברות הטרור, יש הצדקה להחמיר בעונשים על העסקת עובדים זרים ללא היתר.

הצעת החוק תובא לקריאה ראשונה במליאת הכנסת בשבוע הבא.

צ'אוס

עלה A; לב 10; יהלום 10; תלתן 9

מפגינים מתעמתים עם שוטרים, אמש באיזור הפיגוע (צילום: אלון רון/ ישראל סאן)

מפגינים הדליקו נרות נשמה באתר הפיצוץ, לאחר שהרחוב נפתח לתנועה

חלק מהמפגינים נשאו כרזות בגנות הממשלה; בי"ם נעצרו 2 מפגינים

מאת אלי ברנר ועיתים

10 שעות לאחר שרחוב דיזנגוף חזה את אחד הפיגועים הקשים שהיו בישראל נפתח הרחוב מחדש לפעילות. מאות אזרחים התאספו סמוך למקום הפיגוע כדי להביע הזדהות עם הקרבנות וכן סקרנים רבים שבאו לחזות בהרס הרב בחנויות באיזור. במקום גם הדליקו נרות נשמה לזכר החללים והונפו דגלים שחורים.

מיד לאחר פתיחת הרחוב הפגינו בכיכר ובסמוך לו מפגינים רבים שנשאו שלטים וקראו קריאות בגנות הממשלה. אחד מהם, חיים ריבבר (29), הוא תושב ירושלים שבא להפגין במקום הפיגוע. כשהוא אוחז בשלט "ערבים החוצה" סיפר ריבבר כי הרגיש צורך נפשי עז לבוא ולהפגין נגד ממשלה שמאפשרת, לדבריו, לארגוני טרור לבצע פיגועי דמים. במקום התלהטו היצרים ואזרחים רבים החלו לצעוק ולקלל אחד את השני.

דוד ולגר וגולדה פיינברג באו למסעדה סמוכה למקום הפיגוע ואמרה: "באנו דווקא לכאן כדי להוכיח לארגוני הטרור שהם לא יצליחו להפחיד אותנו בפיגועים מסוג זה. נכון שמדובר באירוע כואב, אך מתכוונו להמשיך לחיות כרגיל, אחרת ניתן לחמאס את מה שהוא רוצה".

מול משרד הביטחון בקריה בתל אביב נשאו מפגינים שלטים וקראו קריאות בגנות הממשלה ומהלכיה המדיניים. רבים מהמפגינים השתייכו לתנועת הליכוד. הם מחו נגד מה שכינו "אוזלת ידה של ממשלת ישראל בשמירה על הביטחון הקיומי של תושבי המדינה". גם מול ביתו של ראש הממשלה יצחק רבין קיימו פעילי הימין הפגנה דומה.

הפגנות היו גם בצמתים שונים ברחבי הארץ, בין היתר בצומת כפר הרואה, בצומת כפר סירקין ובצומת גנים. בכולן נישאו דגלים ולפידים. לא היתה הפרעה לתנועה והמשטרה לא נאלצה להתערב.

תנועת צומת תקיים הערב הפגנה בכיכר דיזנגוף בתל אביב במחאה על הפיגועים האחרונים.

400 תומכי ימין וביניהם פעילי ליכוד, פעילי מטות עורים של מועצת יש"ע ועוד, הפגינו אתמול בלילה בכיכר ציון בירושלים במחאה על הפיגוע בתל אביב. במהלך ההפגנה נעצרו שני מפגינים.

המפגינים הניפו שלטים וקראו קריאות בגנות הממשלה, ואחרים אף שרפו את תמונתו של ראש הממשלה רבין. במהלך ההפגנה ניסו המפגינים לחסום את רחוב יפו הסמוך, אך כוח גדול של שוטרים ואנשי מג"ב הדף אותם חזרה למדרכות.

סמוך ל-9 בערב הולה ההפגנה להתפזר במה שהוגדר על ידי המשטרה כ"שקט יחסי". במקביל להפגנה בכיכר ציון התקיימו מספר משמרות מחאה באיזור ירושלים: 25 מחברי הליכוד ערכו משמרת מחאה מול בית ראש הממשלה בבירה, 15 מפגינים קיימו משמרת מחאה בצומת שער הגיא, 10 מפגינים על גשר הראל ועוד.

סגר ומעצרים בשטחים

(סוף מעמוד 1)

שלא יטשטש את הגבולות שכינה לבין הפלסטינים. מי שרוצה בארץ ישראל השלמה פועל לערבוב בין יהודים וערבים, בצורה שלא תאפשר מלחמה בטרור. זוהי בדיוק מטרת החמאס. הסגר, שהוטל על השטחים, הוא ראשיתה של ההפרדה בין ישראל לפלסטינים. המשך יהיה בהסדר מדיני, על בסיס קווי 1967, אולם מבלי שישראל תיסוג לקווים אלו.

השר אמנון רובינשטיין, אמר אתמול, כי עם כל הצער והכאב, ועם כל הצורך לנקוט אמצעי ביטחון נוספים, חייבים להמשיך בתהליך השלום. תהליך בעל משמעות ארוכת טווח לביטחון ישראל. השר יוסי שריד אמר כי כאשר "יהיה בידה של ישראל להכות על ראשם של הרוצחים, יהיה מקומם אשר יהיה, וזה רק עניין של זמן, היא לא תהסס לעשות זאת, ושום הסכם לא יגביל את פעולותיה. רוצח לא ימצא מקלט בחסות הסכם כזה או אחר. "אבותנו לא נשב באפס מעשה כאשר רוצחים מוהים מהלכים חופשי. העוד איך נפעל", אמר שריד.

גם סגן שר החוץ, ד"ר יוסי בילין, אמר כי לפי ההסכמים שבין ישראל לפלסטינים, יכולה ישראל לבצע מרדפים חמים בעזה נגד מחבלים, אם הנסיבות מצדיקות זאת. ד"ר בילין ציין כי לאחר שישראל וירדן חתמו בראשי תיבות על הסכם שלום, ישראל רשאית לבקש מירדן לרסן את פעולות החמאס נגדה משטחה.

נשיא מצרים, חוסני מובארק, טילפן אתמול לראש הממשלה, יצחק רבין, כדי להביע את השתתפותה של מצרים ושלו אישית בצערה של ישראל. ראש הרשות הפלסטינית, יאסר ערפאת שוחח טלפונית עם שר החוץ שמעון פרס. בפגישה הביע ערפאת רגשי זעם על הפיגוע והשתתפות בצער המשפחות השכולות. הוא גם ציין כי הפיגוע בא לפגוע ברשות הפלסטינית, בו אישית, ובתהליך השלום.

גירוש סטודנטים

בין שאר הצעדים שדרשו ראשי מערכת הביטחון היו היתרי הקירות פעילי חמאס שלא בתואם לקביעת ועדת לנדוי, שהתירה להון פיזי מתון, מעצרים מינהליים ארוכים ופעולות נגד בני משפחות הפעילים, והמיוחד נגד מבוקשים מבין אנשי הזרוע הצבאית של החמאס.

בימים הקרובים יחל צה"ל, בהכוונת שירות הביטחון הכללי, בגירושם של מאות סטודנטים עזתים מתומכי החמאס הלומדים באוניברסיטאות ובמכללות דתיות ביהודה ושומרון, ומהווים מאגר צוה של הזרוע הצבאית של החמאס למחבלים המבצעים את הפיגועים. אותם מאות רבות של סטודנטים מתגוררים מביתם בדירות שכורות בשכם, חברון ובערים אחרות ביו"ש, באישור המינהל האזרחי. אישורים אלה יבוטלו והם יוחזרו לשטח האוטונומיה בעזה.

גורם צבאי בכיר אמר אמש כי זהו צעד מתחייב, מאחר שכבר הוכח בעבר כי מבין סטודנטים אלה נמצאו רבים מהמחבלים, הסייענים והשליחים בין עזה ויו"ש, של הזרוע הצבאית של החמאס.

כמו כן החליט לבדוק את האפשרות של סגירת מספר מוסדות של החמאס ביהודה ושומרון, בהם נמצאו כרוזים של החמאס ומתרכזת הפעילות הפוליטית של החמאס ופעילות חשאית של הזרוע הצבאית.

להערכת גורמי צבא ייעצרו בימים הקרובים רק עשרות פעילים, מאחר שרבים מן הפעילים של החמאס מהזרוע הפוליטית מתחרים. "רבים מהם צמו להערכתי את ביתם כבר אתמול בצהרים, מיד עם כשנודע להם על הפיצוץ בתל-אביב. הם העריכו שזה יבוא ונעלמו", אמר מקור צבאי בכיר.

בתגובה לפיגוע נמסר מהמטה הארצי כי מפכ"ל המשטרה רב-ניצב אסף חפץ, כינס אתמול דיון מיוחד שעסק בפיגוע. בסיכום אמר המפכ"ל כי משטרת ישראל תתגבר את כוחות יחידות המשטרה בשטח, בין השאר על ידי הגברת משמרות העבודה של יחידות הסיור והבילוש, משמרת התנועה והמודיעין. כן תגביר המשטרה את מספר המחסומים ברחבי הארץ.

המשטרה נערכת לסכל מעשי נקם כנגד ערבים, ופועלת לאפשר את חזרתם של עובדי השטחים אל מעבר לקו הירוק. כמו כן יתוגבר שיתוף הפעולה בין מטרות המשטרה לקציני הביטחון במוסדות השונים ובגופים מאובטחים.

מפכ"ל המשטרה אמר כי כוחות הביטחון מחפשים כרגע את האחראים לפיגוע. הוא פנה לציבור בקריאה לגלות עירנות על מנת למנוע פיגועים נוספים בעתיד. "לציבור יש משקל כבד מאוד, נהגי אגד כוחות המשטרה וכל המערכות ביחד צריכים לגלות עירנות, דבר שיוכל לסכל את הפעילות של מחבלים אשר כבר הולך במשימתם".

המפכ"ל המליץ לבצע סגר בשטחים על מנת ליצור מצב של שטח יותר נקי. לדבריו, דבר זה יאפשר לפעול ביתר קלות ויאפשר לכוחות הביטחון להגיע אל מבצעי הפיגוע.

הרמטכ"ל אהוד ברק אמר זמן קצר לאחר הפיגוע, כי ככל הנראה מדובר במחבל שעלה לאוטובוס כשלגופו מוצמד מטען חבלה. הרמטכ"ל ציין כי מדובר באירוע חמור שלישי בעשרת הימים האחרונים, דבר המחייב הערכה מחודשת של מדיניות הביטחון.

(עו). - "ישראל תבצע פעולות נקודתיות בחיפוש אחר נאשמים בפיגוע בתל אביב, אמר אמש שר החוץ שמעון פרס. פרס לא הסכים להתייחס למבצעים כנגד מבצעי הפיגוע. מסר שנודע בישיבה המיוחדת שכינס ראש הממשלה יצחק רבין בהשתתפות שר החוץ ואנשי מערכת הביטחון בתל אביב. שר החוץ אמר עוד, כי ישראל תיטבה ל"כתובות מחוץ לישראל אשר תימצאנה נכונות", לשתף פעולה במאבק נגד גל הטרור האיסלמי המתגבר.

ביחס למו"מ עם הפלסטינים אמר שר החוץ, כי החמאס מעוניין "להסיט אותנו מדרכנו, להסיר לנו את המזל, לגרום לאובדן עשתונות ולהפסיק את תהליך השלום". הוא אמר כי אין שום סיכוי שבעולם שישראל תפסיק את תהליך השלום ואת השיחות עם הפלסטינים בגלל אירועים מסוג זה, שנעשים ביוזמת החמאס.

משטרת ישראל תערך מחדש במרכזי הערים ולאורך קו התפר, תוך תיגבור הכוחות, כך החליט בדיון מיוחד שקיים מפכ"ל המשטרה, רב ניצב אסף חפץ, עם סגל הפיקוד הבכיר של משטרת ישראל, בעקבות הפיגוע.

עובדי החברה קדישא אוספים חפצים העשויים להקל בזיהוי ההרוגים (צילום: / ע.פ.א.)

הפצועים

23 עדיין מאושפזים, מצב שניים אנוש

מאת עזרא רון

בפיגוע נפצעו 48 איש, כולם טופלו בבית-החולים איכילוב. 25 שוחררו לביתם אתמול, ו-23 עדיין מאושפזים במחלקות השונות.

ארבעה פצועים קשה מונשמים ביחידה לטיפול נמרץ, בהם שניים במצב אנוש הסובלים מכוויות עמוקות. שני פצועים הם במצב בינוני, ו-18 במצב קל.

אחת הפצועות קל מאושפזת בבית-היולדות הקריה, בשל הריונה.

לדברי פרופ' יוסי קלאוזנר, מנהל מחלקה כירורגית ב' באיכילוב, הפצועים קשה סובלים מפגיעות מורכבות, עקב הדף, שאיפת עשן, כוויות, ופציעות מרסיסי זכוכית ומתכת.

לדבריו, גל ההדף הטיח את הנוסעים לרצפה ולדפנות האוטובוס, דבר שגרם לחבלות חיצוניות ופנימיות. אך גל ההדף, עקב התרחשותו במקום סגור, גרם גם לפגיעות פנימיות. לגבי אחד הפצועים אף קיים חשש לפגיעה מוחית, מעוצמת ההדף.

רבים מבין המבקרים אתמול באיכילוב, ורבים שבאו במיוחד לבית-החולים, תרמו כ-200 מנות דם.

נאספו 2,500 מנות דם

דובר מד"א מסר, כי עד לשעות הערב אתמול אספו שירותי הדם של מד"א כ-2,500 מנות דם.

מד"א הפעיל במהלך הפינוי והטיפול בפצועים 21 אמבולנסים, ו-7 ניידות לטיפול נמרץ מתחנות מד"א באזור המרכז.

לפי הדובר, מרגע קבלת הקריאה במד"א תל-אביב, בשעה 8.54, הגיעו תוך שש דקות למקום הפיגוע חמישה אמבולנסים ושתי ניידות לטיפול נמרץ.

העבודה
מפלגת העבודה הישראלית – המרכז
ועדת הבחירות המרכזית
ארגון ותיקי התנועה והגימלאים
הודעה לציבור ותיקי התנועה חברי מפלגת העבודה
★ כל החברים ששמותיהם מופיעים בפנקסי הבוחרים המוצגים בסניפים, רשאים להגיש מועמדותם למוסדות הבאים:
לועידת הארגון (959 חברים), למרכז הארגון (351 חברים), למועצות הסניפים.
★ מועמדות יש להגיש ליו"ר ועדת הבחירות המקומית או למזכיר הסניף.
★ מועד אחרון להגשת מועמדות הנ"ל 30.10.94
★ להזכיר כי הבחירות לכל המוסדות הנ"ל יתקיימו בכל הסניפים ביום שלישי, 22.11.94
הודעה לבוחר תשלח בהתאם.
בברכה,
עמרם לוק
יו"ר ועדת הבחירות המקומית

דבר DAVAR دافار
ההסתדרות הכללית של העובדים בארץ ישראל
עיתון עובדי ישראל
מייסד ועורך ראשון: ברל כצנלסון
עורך ראשי: ד"ר יורם פרי
עורך אחראי: דניאל בלוך
המו"ל: "דבר בע"מ"
נדפס ב"דפוס דבר בע"מ"
המערכת והמנהלה תל-אביב
רחוב שנקין 45 ת.ד. 199, מיקוד 65233
טלפון: 03-5286141 (6 קווים)
פקסימיליה: 03-294783
מחלקת המודעות, טלפונים ישירים
5286156, 5281860, 5298032
פקסימיליה מודעות: 03-298032
טלפון לפניות הציבור 07.30-22.00, 03-5286141
סניפים:
בית "דבר" רחוב שנקין 45 ת"א
טלפון: 5286141, מיקוד: 65233
ירושלים: רחוב הלל 16
טלפון: 02-256873
חיפה: רחוב הנביאים 27
טלפון: 04-620111
רחובות: רחוב הרצל 168
טלפון: 08-451381, 08-453798
הפצה "נד" 03-377056

"ראיתי אוטובוס מתרומם באוויר, בעשן התעופפו ראשים של אנשים, חלקי גופות, ידיים, רגליים"

דקות אחדות אחרי הפיצוץ: האוטובוס המרוסק מצד ימין ומולו אוטובוס קו 5 שנסע בכיוון הנגדי (צילום: אלון רון/ ישראל סאן)

מאת אהרן להב

משה שנטיזר היה בדרכו לעבודה בסטקיה שעל ה"סטריפ" בין כיכר דיזנגוף לבין רחוב פרישמן, קטע רחוב עמוס בבתי אוכל מכל הסוגים והטעמים. בשעת הבוקר המוקדמת עוד אין תנועת קונים, אבל העסקים מתכוננים לקראת ארוחות הבוקר והצהריים. שנטיזר לא הספיק להיכנס לעסק כאשר ארע הפיצוץ.

"שמעתי בום אדיר. עד עכשיו מצלצל לי באוזניים. שבעה מטר מפני ראיתי אוטובוס מתרומם באוויר עם פטריית עשן שחור לגובה של כמה קומות. מתוך העשן הסמיך ראיתי מתעופפים באוויר ראשים של אנשים, חלקי גופות, ידיים, חלקי רגליים. זה היה נורא. רצנו לכיוון, התחלנו לחלץ את מי שנראה חי, ספק נושם. את המתים אפשר היה לזהות מיד. ראשים מפורצחים, מוח נשפך; איש אחד ישב כאילו מבקש עזרה, אבל המעיים שלו נשפכים על הספסל".

בין הרחובות אסתר המלכה לפרישמן מוכר היותר פגוע: מסעדת שיבולי הדרום, ובמרחק קפה אקפולקו, שם לא יכול עזרא גודני להרגע. הוא חוזר על סיפורו מספר השיעור לכל מי שמוכן לשמוע: "ישבתי ושתיתי קפה של בוקר. כל יום אני יושב ושותה את אותו קפה. כמו דלק יעני. פתאום בום מהכיוון של הכיכר. תיכף ידעתי כי מדובר באסון. רצתי קדימה, ראיתי אוטובוס הרוס, ערימה של ברזל וסלד ופחים בוערים, בצד ראיתי אשה בלי ראש, חתיכות של גופות היו פזורים מכל הצדדים. הרבה היו שכובים מתחת לאוטובוס שצורתו נעלמה בבת אחת".

אבי, פקיד בבנק לאומי שבפינת הרחובות אסתר המלכה ודיזנגוף, ישב בקומה השלישית כשהתרחש האסון. הכל רעד סביבו. זגוגיות נשברו, חפצים נפלו ממגירות. המתכל החוצה, ראה ונזכר במראות ההרס של הסקאד ברחוב ביאליק ברמת-גן, רץ למטה, כבעל ידע בכגון אלה, נכנס לאוטובוס, ויחד עם אחרים הוציא בזה אחר זה שבעה פצועים, הושיבם על כסאות של בית קפה סמוך. את המתים אי אפשר היה להוציא. רובם לכודים בין ברזלי השלד או בין כסאות מעוכים. "אפשר להבחין מי עוד חי ונושם ומי אמר שלום. הפנים העיניים המזוגגות אומרים הכל. היו שם גברים ונשים, הכל מרוח אדום, דם, הרבה דם".

כשהגעתי למקום האירוע, שעה לא קצרה אחרי הפיצוץ, נראה המקום כפיגוע סקאד ממש: חפצים אישיים, גרוטאות אוטובוס פזורים על הכביש, חלקים תלויים על חוטי החשמל ועל העצים. עקבתי אחרי חוליה של פס"ח (פינוי סעד חללים) אנשי חברה קדישא שהוזעקו כמעט מיד לעזור בזיהוי גופות. בקצה הכביש, סמוך למדרכה על יד "דורבי בר" נחה כף יד קמוצה אוחזת קטע מעקה ניקל של גב כסא. כל חלק גוף הוכנס לשקית ניילון נפרדת. איך "מתאימים" אחר כך כף ליד או ראש לגוף; זאת מומחיות מחרידה.

ראש עיריית תל-אביב רוני מילוא וממלא מקומו אביגדור קהלני היו מהראשונים שהגיעו לזירה. קהלני גר בקירבת מקום. מילוא הגיע מישיבה מוקדמת בסביבת היכל התרבות. זרועות הביטחון, מכבי אש ומד"א הגיעו תוך דקות. הפו"ק שהתארגן החליט לפתוח לשכת מידע בקרן הרחובות פרוג ופרישמן למרגלות התיאטרון הקאמרי.

מידע ראשוני

המידע הראשוני שנמסר בכלי התקשורת, כאילו מדובר באוטובוס אג"ד קו 90, ואחר כך בא תיקון שזה קו 90 של "דן", שמהלך מחולון עד לבתי המלון בחוף הים של הרצליה – גרם להצפת לשכת המידע בקריאות מבוהלות של בני משפחה שאחד מבניה משתמש בקו הזה בכל בוקר לעבודה. אחר-כך, כאשר דובר "דן" הבהיר כי מדובר באוטובוס אדום (לא כחול כמקובל) שיצא מהתחנה המרכזית בשירות קו 5, הנהג החליף כנראה את מספר הקו רק בחזית האוטובוס, שנשרף כליל, בעוד שהותיר את מספר קו 90 בחלקו האחורי שנותר שלם – הגיע גל חדש של קריאות, מצד אנשים שקבעו פגישות עם חברים או עמיתים והם לא הגיעו בשעה שנקבעה.

לרוב הפניות לא יכלו המאיישים את סוללת הטלפונים לעזור, כי הם היו חסרים אפילו פרטים אישיים בסיסיים בכל הקשור להרוגים, שכן הללו נמצאו זמן רב סביב האוטובוס ובתוכו עד שחוליות החבלנים בדקו שאין עוד מטעני חבלה. נוסף לאלה שביקשו לברר על נפגעים, התחילו להגיע שיחות של אזרחים שבתיהם ו/או רכושם נפגע מהדף הפיצוץ. תריסים נקרעו, זגוגיות נשברו, רהיטים נפגעו, טיח נפל מקירות ותיקרות. שני הבתים שנפגעו קשות הם בדיזנגוף 89 ו־92. בבתים הקרובים לאירוע ברחוב דיזנגוף הודיעו דיירים שבמרפסות ביתם מצוים חלקי גופות.

רק לקראת הצהריים, כאשר שלד האוטובוס הורם מהכביש חלקים חלקים, וכל הגופות על חלקיהן נאספו, ובבית חולים "איכילוב" נרשמו כל 42 הנפגעים, אפשר היה בלשכת המידע לענות ביותר פירוט לשאלות. הלשכה תוגברה בעובדות סוציאליות ובצוות של פסיכולוגים, שמושיטים ייעוץ טלפוני. מי שמגיע ושומע כי האסון פקד את בני משפחתו מקבל סעד נפשי מידי.

תרומת דם

בדרך בחזרה מהמראות הקשים, נסעתי לתרום דם בתחנת מד"א ברחוב בזל, לשם נתבקשו האזרחים לבוא ולתרום. המקום המה מאות רבות של אנשים. התחנה, בת שלוש הקומות, היתה דחוסה. בכל קומה יותר מ־100 איש. לא נמצאו די צוותים לאיסוף התרומות ואז עברה ההוראה מפה לאוזן: נשאר רק מי שיש לו סוג דם O מינוס והיתר נקראים לחזור אחר הצהריים או לשמור את התרומה לאחד מימי השבוע הבאים.

ב־8:45, ליד רחוב אסתר המלכה, נשמע הפיצוץ האדיר – והאוטובוס הפך לאבק

מאת אלי ברדנר

פיצוץ אדיר הרעיד אתמול בבוקר את האיזור שנחשב לבטוח ביותר במדינה – הקטע של רחוב דיזנגוף בתל אביב שבין כיכר דיזנגוף לצומת עם פרישמן. ברגע להשגת התפוצץ מטען רב עוצמה באוטובוס קו 5 של "דן" שבא מהתחנה המרכזית, עבר מתחת לכיכר דיזנגוף, והתקרב לתחנה שליד רחוב אסתר המלכה.

המחבל-מתאבד שהפעיל את המטען, אשר היה מחובר לגופו, המתין כנראה עד שהאוטובוס בו נסע עבר בדיוק במקביל לאוטובוס נוסף של קו 5 שנסע בכיוון ההפוך.

ברגע זה הוא הפעיל את המטען הקטלני. האוטובוס בו התפוצץ המטען נקרע לחלקים, האוטובוס השני נפגע קשה מאוד גם הוא. גופות וחלקי גופות התעופפו לכל עבר, ועדי ראייה – גם באלה שהשתתפו במלחמות שונות וראו מראות קשים – סיפרו שהמחזה היה מזעזע ביותר.

הפיצוץ היה בחלק הקדמי של האוטובוס, בו נהרגו כל הנוסעים. רוב הפצועים היו מנוסעי החלק האחורי ונוסעי האוטובוס השני, מעטים מיושבי בתי קפה סמוכים. ראשונים הגיעו למקום הפיצוץ אזרחים שהיו ברחוב ובבתי הקפה, המסעדות ולעיניהם התגלה מחזה זוועה. גופות חסרות גפיים, הנהג ללא ראש, דם רב במעבר. תוך כשבע דקות הגיעו למקום אמבולנסים של מד"א וצוותים החלו בפינוי, כשהם מתמקדים בפצועים בחלקו האחורי של הרכב השרוף, ובזהירות מחשש למטענים נוספים. למקום הגיעו כוחות משטרת מחוז תל-אביב ופלוגות משמר הגבול, בפיקוד ניצב גבי לסט ומפקד מרחב ירקון נצ"מ אלי אריה. כוחות המשטרה סגרו את האיזור לתנועה בין רחוב גורדון וכיכר דיזנגוף. כן הגיעו למקום כוחות מפקדת העורף ומשטרה צבאית.

האוטובוס שנפגע הוא בצבעי אדום לבן, ומשמש בדרך כלל לנסיעה בקו 90 היוצא מתעיין דן פנורמה דרך תל-אביב לאיזור בתי המלון בהרצליה. אתמול יצא הנהג עם האוטובוס מוקדם בבוקר מהמוסך המרכזי בחולון, ביצע נסיעה לבית דגן ולבתים, חזר לתחנה המרכזית החדשה. שם החליף את מספר הקו מ־90 ל־5, אך רק בחזית האוטובוס. מאחור נשאר מספר 90, ובשל כך דווח בדיווח תחילה כי מדובר בקו 90 של "אגד".

כשעה לאחר מכן הודיע אלמוני בעל מבטא ערבי לכתב "קול ישראל" בערבית, יוני בן מנחם, כי את הפיצוץ ביצעו מגורשי החמאס שגורשו ללבנון; שם עברו קורס חבלה. הוא הבטיח כי יהיו פיגועים נוספים.

למקום הגיעו צוותי זיהוי חללים וחברא קדישא של צה"ל, שהחלו בסיוע לזיהוי הגופות ואיסופן. הם תיארו מראה שלא זכור להם מהעבר, כאשר איברים וחלקי גופות נמצאו פזורים במרחק עשרות מטרים מהאוטובוס המפויח, גם על מרפסות הבתים והגגות. הצוותים סיירו בסביבה עם שקיות ואספו חלקים. מבדיקה ראשונית נראה שרוב ההרוגים היו מנוסעי האוטובוס האדום-לבן, ובזה שבא ממול היו רוב הפצועים.

אנשים שחששו כי קרוביהם היו בין נוסעי האוטובוסים באו למקום לזהות הרוגים. את רוב הנפגעים היה קשה לזהות ועד שעות אחר הצהריים לא פורסמו שמות ההרוגים.

זגוגיות בתי העסק והבתים מסביב התנפצו, בבניין הקרוב קולפו משטחי טיח גדולים מהקיר, חוטי חשמל נקרעו וחברת החשמל ניתקה את הזרם לאיזור. חלקו האחורי של האוטובוס בו היה הפיצוץ איבד צורה לחלוטין: כל הדפנות והגג נעלמו, חלקים מהרכב התעופפו ונתלו על עצים וקווי חשמל באיזור.

בתחילה פינו את הפצועים, כ־48 בני אדם, רובם לבית החולים איכילוב. הטיפול ב־22 הגופות היה קשה יותר, והסתיים רק לקראת 2:30 בצהריים. בשעה זו התקרב מנוף של מכבי אש אל האוטובוס, הרים אותו, ואז נחשפו שתי גופות נוספות. עד אותה שעה פונו 22 גופות אך הן לא זוהו. שני האוטובוסים פונו לבדיקה במעבדה לזיהוי פלילי במטה המשטרה. בשטח אספו שוטרי בילוש, חבלה והמעבדה לזיהוי פלילי ממצאים עוד שעות ארוכות.

בצומת פרישמן-דיזנגוף הוקם חפ"ק, ולידו, בפסד הוד ליד תיאטרון הקאמרי, הקימה עיריית תל-אביב מרכז מידע. צוותים של עובדים סוציאליים ופסיכולוגים יצאו לבתי החולים, לבתי הדיירים בסביבת דיזנגוף ובמכון לרפואה משפטית באבו כביר, כדי לטפל במשפחות ובמי שנכנסו לחרדה. צוותים של מהנדס העירייה ומס רכוש באו לבדוק את נזקי הרכוש. רכב אשפה של העירייה הובא לפינוי הריסות וחלקי רכב כדי להכין את רחוב דיזנגוף לפתיחה מחדש.

אזרחים שעמדו ליד מחסומי המשטרה הביעו זעם וזעקו "מוות לערבים", "רבין רוצח". הרוחות התלהטו כאשר יו"ר הליכוד, בנימין נתניהו, בא למקום והאשים בפני התקשורת את ראש הממשלה ושר החוץ כאחראים למדיניות ביטחון שגויה. "יעצתי לראש הממשלה לפני מספר ימים לא להסיר את הסגר מהרצועה, אבל הוא העדיף את בקשת ערפאת והסיר הסגר".

גם הרמטכ"ל אהוד ברק הגיע למקום ואמר שיש לשקול מחדש את יחסינו עם הערבים נוכח זרימת אלפי פלסטינים לתוך המדינה והאירועים. לדבריו, ייתכן שישראל תדרוש מהרשות הפלסטינית שינוי בגישה.

מפכ"ל המשטרה אסף חפץ הגיע למקום זמן מה לאחר הפיצוץ, קרא לאזרחים להיות עירניים ולפקוח עיניים במקרה שאדם חשוד עולה לאוטובוס. להערכתו, עירנות הציבור היתה יכולה למנוע את הפיגוע, שכן מדובר במטען של כ־15 ק"ג שקשה להסתירו. חפץ מסר כי כל הזמן מגיע מידע על פיגועים אפשריים, אך גרועים מזה שהיה אתמול. הוא הזהיר כי אפשר שיהיו פיגועים נוספים בימים הקרובים.

פסיכולוגים יענו לפניות תלמידים במצוקה

(עתים). – שר החינוך, אמנון רובינשטיין, הינחה את השירות הפסיכולוגי במשרד להיערך במהירות בכל היישובים ומוסדות החינוך בארץ, למתן פתרונות לשאלות המתעוררות בעקבות הפיגוע הרצחני בתל-אביב.

על פי הנחיית השר, יופעל היום קו הפתוח לפניות תלמידים עד השעה 19:00. הקו הפתוח יאוייש על ידי צוות של פסיכולוגים ויועצים חינוכיים, אשר יענו לפניות מורים, מחנכים, הורים ותלמידים.

הצוות ייעץ לסגל החינוכי כיצד להתמודד עם מצוקות תלמידים. כמו כן יסייע צוות הקו הפתוח לתלמידים ולהוריהם בהתמודדות עם חרדות בעקבות הפיגוע.

מספרי הטלפון של הקו הפתוח: 02-292538, 02-292539.

צעירה שחיכתה ברחוב אלנבי:

"אחרתי את האוטובוס בשניות, הנהג סגר לי את הדלת ממש בפרצוף – וכך ניצלתי"

מאת אלי ברדנר

אבי כהן, בן 35, ישב בבית קפה סמוך למקום הפיגוע, שתה קפה של בוקר. "ישבתי בבית הקפה, בא אוטובוס אדום לבן של קו 5 לתחנה ופתאום נשמע פיצוץ אדיר. עפתי לגובה שני מטרים. נפצעתי במרפק, רצנו לאוטובוס, שמעתי קריאות לעזרה 'הצילו הצילו', לא העזנו להיכנס לחלק הקדמי, בו היו הנהג ללא ראש וגופות ההרוגים. הוצאנו פצועים מהחלק האחורי, פינינו אותם לפיצריה. לפי מה שראיתי היה רוב המטען בצד הימני של האוטובוס, הוצאתי כשבעה פצועים".

יהודה שלוש, כבן 50, סיפר: "עמדתי ליד בנק לאומי, בפינת אסתר המלכה ודיזנגוף. האוטובוס התרומם באוויר לגובה חצי מטר, גל עשן עלה לגובה שישה מטרים, חלקי גופות עפו מהאוטובוס החוצה. רצתי עם הכבש שהיה במקום, הוצאנו פצועים, מי שיכול היה לשבת הושבנו והוצאנו למדרכה. אנשים פירפרו, הוצאנו פצועים והרוגים. לאחר כשבע דקות הגיעו האמבולנסים. יש לי עוד דם על הבגדים".

סוזאן הלפרין נפצעה בפניה. היא הובאה לבית החולים איכילוב, שם סיפרה במבטא דרום אמריקאי: "ישבתי על מדרגות האוטובוס, ירד לי הרבה דם, לא ידעתי שזה פיצוץ, חשבתי שנפלה עלי מראה, ראיתי אנשים צועקים ויורדים מהאוטובוס, אז גם אני ירדתי. התיישבתי על המדרכה, הסתכלתי על האוטובוס, הוא היה שרוף מראה נורא".

צעיר אחר סיפר כי עמד לרדת מהאוטובוס כשהבחין ששרוך נעלו נפרם, הוא התכופף לקשור אותו ואז אירע הפיצוץ.

צעירה העובדת כמטפלת בילדים סיפרה, כי איחרה כמספר שניות את האוטובוס האדום-לבן, "הנהג סגר לי את הדלת ממש בפרצוף ונסע", זה היה בתחנה ברחוב אלנבי. בדיעבד הסתבר לה שהיא ניצלה.

המשטרה ביקשה באמצעות התקשורת האלקטרונית מכל מי שנסע באוטובוס ההרוס בקו 5 וירד ממנו לפני הפיצוץ לבוא ולתת עדות.

אחת מנוסעות האוטובוס משחזרת:

"לא יכולתי לזוז: הכל נעלם – החלונות, התקרה"

מאת עזרא חן

שמוליק סרן, בן 28, מתל אביב, נסע באוטובוס הפיצוץ למקום עבודתו במכון לסקרי דעת קהל השוכן ברחוב דיזנגוף. בעקבות הדף הפיצוץ, הוא סובל מפגיעה בשמיעה וכאבים בחזה.

שניות אחדות לפני הפיצוץ, ברגע שעמד לרדת מהאוטובוס, התכופף כדי לשרוך את נעליו. "פתאום נשמע פיצוץ אדיר. וראיתי ענן שחור. תארתי לעצמי מייד שזה פיגוע. אני לא זוכר הכל. ראיתי פצועים, הרבה דם מסביב, גופות על הספסלים. קפצתי החוצה דרך החלון הפרוץ. המשטרה והאמבולנסים הגיעו מהר מאד. אזרחים שהיו ברחוב עזרו גם כן".

איריס פניאן, בת 29, תושבת חולון, סובלת מכאבים חזקים בבית החזה ובריאותיה. הרופאים אומרים שזה תוצאת ההדף ושאיפת עשן. היא נפגעה מרסיס במצח, ונעשו לה שני תפרים.

היא מספרת: "נסעתי לעבודתי ב'לידי פולגת' ברחוב דיזנגוף. בדרך כלל אני יושבת בחלק הקדמי, כדי לשמוע מוסיקה, אבל הפעם ישבתי בחלק האחורי של האוטובוס, ולכן ניצלתי. צלצלתי, והתכוננתי לרדת בתחנה שבדיזנגוף פינת גורדון.

"אני לא זוכרת ששמעתי את הפיצוץ, רק הרגשתי כמו חשמל באוויר. בשניות הראשונות לא יכולתי לזוז, ישבתי כמו פסל, וגם כך הבחורה שישבה לידי. ראיתי את החלק הקדמי, והגופות זרוקות שם. הכל מסביב נעלם, החלונות, התקרה, והיו קצת להבות של אש.

"שני בחורים מחוץ לאוטובוס ניגשו אלינו, ומשכו החוצה אותי ואת הבחורה שלידי. רק אז הרגשתי שיורד לי דם מהמצח. הושיבו אותי במסעדה סמוכה, ושטפו לי את הפנים".

אברהם בקן, נהג האוטובוס השני שעבר במסלול הנגדי, סיפר כי היה בהלם, אך פתח את הדלתות ואיפשר לנוסעים לצאת. "פתחתי את הדלת האמצעית והנוסעים רצו החוצה. אני נפגעתי ביד ובפנים. הייתי בהלם. הבחנתי שזה האוטובוס לצידי שהתרסק לחלוטין. גם באוטובוס שלי נפגעו אנשים, אבל באורח קל" (עתים; צילום: אילן אוספדרייבר/ ישראל סאן)

משפחת "דן"
השכולה והכואבת
שולחת את תנחומיה
למשפחות החללים
ומאחלת החלמה שלמה
לפצועים.
ואף על פי כן, נוע ננוע.

هكذا من الاصل

צלאח עובדיה נהרג ליד ההגה של קו 5

"אלה הרגליים של אבא", צעקה בתו של נהג האוטובוס – כשצפתה בטלוויזיה

מאת ניסן פרידמן

בטי עובדיה בת ה־12 שבה אתמול בשעות הצהריים, כהרגלה, מבית הספר היסודי "משה שרת" לביתה ברחוב בית־להם בשכונת קרית־שרת, חולון. שום דבר בתוך הדירה לא בישר לה על האסון הכבד שאירע באותו בוקר.

בטי הפעילה את המזכירה האלקטרונית כדי לשמוע אם היו לה הודעות טלפוניות, ולתדהמתה נאמר באחת ההודעות, בקול גברי עצוב ואיטי: "אנו משתתפים בצערכם הגדול..."

הנערה נתקפה בהלה. החדשות על הפיגוע בתל אביב, ההודעה הטלפונית, העבודה של אבא ב"קואופרטיב דן". הכל החל להתקשר.

היא הזעיקה את אחותה הגדולה יותר, איילת, שהיתה בבית באותה שעה והסבה את תשומת ליבה להודעה. בתנועת יד מהירה ועצבנית הדליקה איילת את הטלוויזיה. המראות הקשים מרחוב דיזנגוף ריצדו על המסך. התמונות שהוקרנו הספו את האוטובוס החרוך והגופות המוטלות סביבו.

איילת צעקה: "אלה הרגליים של אבא..."

האב, צלאח עובדיה בן 52, נהג אוטובוס "דן", קו 5, שפוצץ אתמול ברחוב דיזנגוף בתל אביב.

צלאח היה נשוי לאמירה, בת 43, ואב לחמש בנות: אילנה בת 26, נשואה ואמא לתינוק בן חצי שנה, גרה בניו־יורק; אורית בת 24, איילת בת 20, שהשתחררה לא מכבר מצה"ל; לילך בת 17, שמיניסטית בתיכון "אופק", ובטי בת 12.

אילנה קיבלה את ההודעה הטלפונית אתמול בשעות הלילה הניו־יורקיות (בבוקר לפי שעון ישראל) ומיד מיהרה לסדר לעצמה טיסה לישראל. היא אמורה להגיע עד מועד ההלוויה. בקיץ ערכה אילנה ביקור מולדת עם בעלה ובנה התינוק. "לאושרו של עובדיה לא היה גבול. אחרי חמש בנות, אמר, הביאה לי אילנה בן ראשון."

בני משפחתו הודו אתמול לאל, כי איפשר לעובדיה לפחות להנות מהבן, לו חיכה כל־כך הרבה שנים.

צלאח ואמירה עלו מעיראק בתחילת שנות ה־50, אך הכירו בישראל. יותר מ־30 שנה עבד ב"דן". בשנים האחרונות עבד בשעות הבוקר, במקום שעות מפוצלות, כדי להיות בערבים במחיצת בני משפחתו.

חברים לעבודה סיפרו, כי עובדיה ניצל פעמיים בעבר מפיגועים בעת שעסק בהסעות לשטחים. פעם אחת נורה לעבר האוטובוס שלו צרור יריות, ובפעם השניה ניסה ערבי מצוייד בסכין להתנפל עליו, אך ללא הצלחה. בפעם השלישית השיגה אותו יד המרצחים.

אתמול בבוקר איחרה אמירה עובדיה להגיע למקום עבודתה ב"סופר־שרת", הסמוך לביתה. בעודה עושה את דרכה לעבודה, כבר הספיקו לטלפן מ"דן" והסבירו לחברותיה במה מדובר.

גם לאחר ששמעה בדרך על הפיגוע לא חשבה עדיין אמירה על בעלה. כשנכנסה ל"סופר" אפילו לא הבחינה במבטים המחורים שהיפנו אליה החברות לעבודה. רק בדיעבד נזכרה באותם רמזים.

מאוחר יותר הגיע למקום נציג "דן" ובפיו הבשורה המרה. עובדיה היה נהג האוטובוס שפוצץ ברחוב דיזנגוף בתל־אביב.

אמירה הובלה לביתה בהשגחת צוות רפואי. הבנות לא היו זקוקות להודעה הרשמית. משעות הצהריים החלו לזרום עשרות מנחמים. חברים לעבודה של הבעל והאישה, חברים של הבנות, קרובים ובני משפחה רבים.

אחותו היחידה של צלאח, ברטה ז"ל, נפטרה לא מכבר ובשנה שעברה נפטר גם אחד משלושת אחיו. כך, נחתה על משפחת צלאח מכה נוספת. שני האחים הנוספים של עובדיה הגיעו מיד עם היוודע דבר האסון וישבו בפינת הסלון שקטים והמומים.

אלי יוסף, הבן של ברטה, קיבל את פני המנחמים ולקח על עצמו את התפקיד הארגוני. הוא נזכר בחיוך עגום, כיצד היה עד להיכרות בין שני בני הזוג לפני כ־27 שנים.

"צלאח היה, כבר אז, נהג ב'דן'. נהג צעיר בקו 70. יום אחד הצטרפתי לנסיעה בקו. הגענו לתחנה הסופית בתל־השומר. עובדיה, כהרגלו, קנה משהו בקיוסק של התחנה. היתה שם בתו של בעל הקיוסק, אמירה. הוא שאל אם אפשר להזמין אותה הערב, והיא קיבלה את האישור של אביה. מאותו ערב התחילו לצאת, עד שנישאו. היום הכל נגמר. עובדיה היה אדם נהדר. נשמה גדולה. אהב את החיים ואהב בני־אדם. איך אפשר לדבר עליו בלשון עבר?"

כל הנוכחים בחדר האבלים ציינו את חום לבו ואנושיותו של צלאח. "אי אפשר להאמין שזה קרה לו", אמרו השכנים. "אף אחד לא חשב עליו בתחילה. דווקא לו זה קרה. רק בצהריים, כשראינו אמבולנס ליד הבית קישרנו את העובדה שהוא נהג 'דן' ואת החדשות על הפיגוע. האסון הגיע מדיזנגוף אלינו הביתה".

נתון יחיד, סוג האות, סגירה אוטומטית לאחר שורה אחת

מצוקה כלכלית

(ע).־ עובדיה היה נתון בתקופה האחרונה במצוקה כלכלית קשה. בדירתו בחולון נותק באחרונה קו הטלפון לשיחות יוצאות, אחרי שהמשפחה לא שילמה את חשבון הטלפון האחרון.

נציגים של הנהלת קואופרטיב "דן" שבאו לבית המשפחה אמש כדי להתייעד עימה ביגונה הכבד, גילו משפחה שרויה במצוקה כלכלית. המקרר היה ריק ממצרכים והיו בו רק בקבוקים של מים. אנשי הקואופרטיב פעלו במהירות והביאו לבני המשפחה כמות גדולה של מצרכי מזון לסייע להם.

צלאח עובדיה עבד 15 שנה בקואופרטיב דן כעובד שכיר קבוע. אין לו מניה בקואופרטיב והוא גם לא שותף בחברה אך לעומת זאת יש לו קביעות בעבודה בהיותו שכיר קבוע. לפרקים עבד בקו האוטובוסים 42, לעיתים גם בקו 5 וכן ביצע גם נסיעות מיוחדות עבור כוחות הבטחון.

צלאח עובדיה ואשתו אמירה במסיבה משפחתית

האוטובוס של "יונייטד טורס" נסע קודם לבית דגן ולבת ים

מאת זאב צדרי

אוטובוס "דן" שנפגע, מספר 56־055־40, שייך לקבוצת האוטובוסים המופעלת תחת השם "יונייטד טורס", המשמשים בדרך כלל לנסיעות בקווי 90 ו־91 של "דן", הפועלים בתדירות גבוהה, בתל אביב לכיוון הרצליה. בשעות העומס משמשים האוטובוסים האלה לתיגבור קווים אחרים, דוגמת קו 5.

נהג האוטובוס הגיע בשעות הבוקר המוקדמות להניון החברה ליד חולון, שם חנה האוטובוס משעות הערב של יום ג'. לפני שהגיע לתחנה המרכזית לנסיעה בקו 5 ביצע עוד שתי נסיעות – לאזור בית־דגן ולבת־ים, ומשם פנה לתחנה המרכזית בתל אביב.

נהלי הבטיחות של "דן" קובעים כי יש לערוך בדיקה בטחונית באוטובוס עם קבלת הרכב בחברה, ולאחר מכן בתחילת נסיעה בקו חדש. הנהג היה אמור לבצע בדיקה בטחונית ברכב בטרם צאתו לנסיעתו האחרונה.

קו 5 הוא קו האוטובוסים התדיר והעמוס ביותר של "דן", והוא יוצא מדי דקות אחדות מהתחנה המרכזית בתל אביב, עובר כמעט לכל אורכו של רחוב דיזנגוף ומסיים בצפון העיר, סמוך לרחוב יהודה המכבי.

דובר "דן" קרא אתמול לציבור נוסעי האוטובוסים לגלות עירנות בעלותם לאוטובוס ובשבתם בתוכו, לפקוח עין על חפצים הנראים חשודים ולדווח מיד לנהג האוטובוס.

ארה"ב: לשים קץ לתמיכת 'מדינות' בחמאס

מאת דבורה פרל והסוכנויות

הנשיא קלינטון מגנה בשאט נפש את התקפת הטרור בתל־אביב, ומכנה את הפיגוע "מעשה נבלה נגד מצפונו של העולם".

הבית הלבן פרסם הודעה בשם הנשיא כנאמר בה עוד: "מחשבותינו ותפילותינו עם הממשלה והעם בישראל ברגע נורא זה, במיוחד עם משפחותיהם של ההרוגים והפצועים. ההתקפה באה בשעה בה אנו שבחים בהתקדמות שהושגה לקראת שלום אמיתי וברקיימא במזרח־התיכון. הטרוריסטים שביצעו את הפיגוע הם אויבי השלום ואויביו של כל מי שפועל למען עתיד טוב יותר לתושבי האזור. אין להרשות להם להצליח".

הנשיא קרא למנהיגים במזרח התיכון וברחבי העולם לגנות את המעשה, ולהבטיח שמבצעיו לא ימצאו מקלט ותמיכה. יתר, אומר הנשיא קלינטון, בראש שהבטחת השלום, למענו עבדו כל כך הרבה, תתממש.

דובר משרד החוץ, מייק מקקארי הצטרף בשם המזכיר וורן כריסטופר לדבריו של הנשיא, והוסיף כי "פעילותם המוגברת של אלה המנסים להרעיל ולהרוס את תהליך השלום היא בדיוק בגלל שתהליך השלום מצליח ומתקדם ביתר תנופה. אלה הם מעשי ייאוש של אנשים הרואים שתושבי האזור רוצים שלום ועושים שלום. זוהי הסיבה לכך שארה"ב מציעה שאחרים בקהיליה העולמית ינקטו עמדה נגד סוג כזה של אלימות, ואלה אשר העניקו עידוד או מקורות כספיים או תמיכה, בחשאי או בישירות, לארגונים כמו החמאס. הגיע הזמן לשים לכך קץ".

"ארה"ב מעבירה מסר זה בערוצים הדיפלומטיים", אמר מקקארי.

הדובר סרב לומר לאלו מדינות מופנה המסר הזה, אך הוסיף, כי ארה"ב מעלה את העניין "במונחים שאין לטעות בהם, במספר גדול של בירות, ומציעה 'מבחר דרכים', דיפלומטיות כיצד לשים קץ לפעילות טרור".

בהודעה שפורסמה ביום 19 באוקטובר 1994 בקשר עם פרסום תשקיף פורמולה מערכות 1985 בע"מ נפלה טעות.

להלן הנוסח המתוקן של ההודעה:

פורמולה מערכות (1985) בע"מ

ניתנת בזה הודעה בדבר פרסום

תשקיף

לפי סעיף 23 לחוק ניירות ערך, התשכ"ח־1968

הצעה של

1,600,000 כתבי אופציה (סדרה 2) רשומים על שם הניתנים למימוש בכל יום עסקים החל במועד רישומם למסחר ועד ליום 20 באפריל 1997 ועד בכלל למעט הימים 12 עד 16 בכל חודש, במניות רגילות בנות 1 ש"ח ערך נקוב כל אחת. כל כתב אופציה (סדרה 2) ניתן למימוש במניה רגילה אחת רשומה על שם בת 1 ש"ח ערך נקוב תמורת תשלום במזומן של מחיר מימוש בסך 20.0 ש"ח (2,000%) צמוד למדד המחירים לצרכן בגין חודש ספטמבר 1994. בכל מקרה לא יפחת מחיר המימוש מסך של 20.00 ש"ח לכל כתב אופציה (כפוף להתאמות - ראה סעיף 2.5.3 לתשקיף). כתב אופציה אשר לא יומש עד ליום 20 באפריל 1997 יהיה בטל ולא יקנה לבעליו כל זכות שהיא.

הענקת זכויות לבעלי המניות בחברה

של 1,000,000 כתבי אופציה (סדרה 2) המוצעים לבעלי המניות בחברה, בדרך של זכויות, במחיר של 1 ש"ח לכל כתב אופציה, באופן שבגין כל 6 ש"ח ערך נקוב של מניות החברה שתהיינה רשומות על־שם בעלי המניות בחברה בתום יום העסקים של ה־23 באוקטובר 1994, מוצע כתב אופציה אחד תמורת מחיר רכישה של 1 ש"ח.

הצעה לעובדים

של 600,000 כתבי אופציה המוצעים לעובדי החברה והחברות הבנות של החברה, ללא תמורה.

בשנים האחרונות מתאפיין שוק התוכנה בהחרפה של התחרות בין בתי התוכנה, באופן אשר גורם לירידה מתמשכת של מחירי השירותים הניתנים על־ידי הקבוצה - ראה סעיף 6.3.4 לתשקיף.

לכספי תמורת ההנפקה לא נקבע יעוד מסויים והם ישמשו למימון פעילות החברה בהתאם להחלטות הדירקטוריון כפי שיהיו מפעם בפעם.

שני בעלי ענין בחברה התחייבו לנצל את 285,000 הזכויות להן הם זכאים (המהוות 28.5% מכלל הזכויות המוצעות על־פי תשקיף זה).

הכנסות הקבוצה מתחום מתן שירותי תוכנה היוו בשנת 1992 כ־76.8%; בשנת 1993 כ־70.2% ובששת החודשים שנסתיימו ב־30 ביוני 1994 בכ־65% מסך הכנסות הקבוצה.

לקבוצה ארבעה לקוחות עיקריים. הכנסות הקבוצה ממתן שירותי תוכנה לארבעת הלקוחות האמורים יחד היוו בשנת 1992 כ־64% מסך הכנסות הקבוצה ממתן שירותי תוכנה (כ־22% מלקוח א'; כ־30% מלקוח ב'; כ־4% מלקוח ג' וכ־8% מלקוח ד'). בשנת 1993 כ־45% מסך הכנסות הקבוצה ממתן שירותי תוכנה (כ־17% מלקוח א'; כ־17% מלקוח ב'; כ־5% מלקוח ג' וכ־6% מלקוח ד'), בששת החודשים שנסתיימו ב־30 ביוני 1993 כ־47% מסך הכנסות הקבוצה ממתן שירותי תוכנה (כ־17% מלקוח א'; כ־19% מלקוח ב'; כ־4% מלקוח ג' וכ־7% מלקוח ד') ובששת החודשים שנסתיימו ב־30 ביוני 1994 כ־68% מסך הכנסות הקבוצה ממתן שירותי תוכנה (כ־22% מלקוח א'; כ־25% מלקוח ב'; כ־12% מלקוח ג' וכ־9% מלקוח ד').

מנכ"ל החברה משמש גם כיו"ר דירקטוריון החברה.

החברה הוסמה בדרך של הצגה מחדש את הדו"חות הכספיים לתקופות של ששה חודשים ושלושה חודשים שנסתיימו ביום 30 ביוני 1993 וכן לתקופה של שלושה חודשים שנסתיימה ב־31 במרס 1994, ולשנים שנסתיימו ביום 31 בדצמבר 1992 ו־1993, זאת על מנת לשקף בהם למפרע תיקונים באופן רישום הרווחים של החברה מחברות מוחזקות בשל מימוש השקעות וירידה בשיעור ההחזקה בחברות מוחזקות - ראה חוות דעת המבקרים וביאור 2 לדו"חות הכספיים.

לענין עסקאות של החברה עם בעלי ענין ראה פרק 8 לתשקיף.

ניתן להשיג עותקים מהתשקיף ולהגיש הזמנות לרכישת הזכויות המוצעות לציבור בדרך של זכויות בסניפי הבנקים ואצל חברים אחרים בבורסה.

עותק מהתשקיף והעתק של ההיתר לפרסום התשקיף יומצאו לרשם החברות ביום העסקים הראשון לאחר תאריך התשקיף.

המועד האחרון למסירת הודעות אודות ניצול הזכויות לבעלי זכאים בלתי רשומים הינו 2 בנובמבר 1994. המועד האחרון למסירת הודעות אודות ניצול הזכויות לבעלי זכאים רשומים הינו 1 בנובמבר 1994.

הצעת כתבי האופציה (סדרה 2) על־פי תשקיף זה אינה מובטחת בחיתום. סך כל ההוצאות הכרוכות בהנפקה זו צפויות להסתכם בכ־600 אלפי ש"ח.

תאריך התשקיף: 18 באוקטובר 1994

היו"ר וייס ניסה להרגיע את הח"כים:

"אני אפזר את הישיבה הנוראה הזאת: עדיין אוספים את ההרוגים והפצועים"

מאת דניאל בן־סימון

אותות הפיגוע הקטלני בתל־אביב ניכרו על פניהם של חברי הכנסת. מייד עם פתיחת הישיבה דרשו חברי כנסת לשנות את סדר היום כדי לדון בפיגוע. חברי האופוזיציה נעמדו על רגליהם ומנעו מהיושב ראש מלומר את דבריו. שבח וייס הבטיח להתיר לחברים לומר את אשר על ליבם. הוא רק ביקש להמתין עד שתהיה הודעה מוסמכת מצד הממשלה.

רחבעם זאבי הסתער לעברו: "למה לא מייד?"

וייס: "כי אנחנו רוצים לקבל גם הודעה מוסמכת, רחבה ככל האפשר מצד הממשלה. עדיין אוספים את ההרוגים, את הפצועים, אנחנו עוד בתוך האסון. יש לנו גם אחריות, דווקא ביום נורא שכזה"

יהושע מצא: "אבל הממשלה בלתנרוך"

וייס: "חברים יקרים, זו השעה לדבר על זה?"

מצא ממשיך בשלו: "הממשלה עוסקת בפסטיבלים"

חברי הימין הבהירו שאינם מתכוונים להבליג אפילו רקה אחת נוספת, והחלו לצעוק לעבר היושב ראש.

וייס: "אני אפזר את הישיבה הנוראה הזאת אם תהיה התנהגות כזאת בשעה כזאת. זו שעה להתפרצויות כאלה?"

מצא ממשיך לצרוח: "הממשלה עוסקת בפסטיבלים"

שלוש וארבע פעמים נוספות חזר מצא על המשפט שלו, כאילו היה נתון בטראנס. משה קצב, יושב ראש סיעת הליכוד, נרתם לעזרת היושב ראש. הוא הציע להמתין עד שתהיה הודעה מוסמכת. וייס שיחרר אנחת רווחה: "נסתפק בהודעה הזאת של יושב ראש סיעת הליכוד. בואו וננסה להתרומם בשעות כאלה".

ואז שוב מתפרץ מישהו מהליכוד. יהושע מצא זועק כשהוא אחוז אמוק: "אדוני היושב ראש, מודיעים עכשיו שנדקר חייל בירושלים." הרוחות סוערות.

וייס, מיואש: "אתם רוצים שהעם יראה את זה בשעה כזו? יצאתם מדעתכם?"

זאבי ממאן להירגע. הוא רוצה דיון ועכשיו. ואז נכנס שר החוץ שמעון פרס לאולם המליאה. הליכתו איטית ומראה פניו חמור סבר. יהושע מצא זורק לעברו: "הנה שר החוץ, אבי הסכם אוסלו הגיע, אבי הסכם הבידיון". פרס מתעלם מהעלבונות ומתיישב במקומו. וייס: "כל אחד פה רוצה להיבנות מהאסון הזה עכשיו עם איזו הערה"

זאבי מתקשה להירגע: "איך אפשר לעבור לסדר היום?", הוא שואל.

צועק: "די כבר"

זאבי: "מה אתם מבינים בכלל?"

שמעון פרס עולה לדוכן. הוא מדבר בקול שקט. "אין ספק שפקד אותנו אסון נורא. אין לי שום התנגדות לדון על זה בהקדם. אני רק הייתי רוצה שהאינפורמציה שנמסור תהיה מבוססת", אומר פרס.

זאבי: "הפרטים המסרים אינם חסרים"

מצא: "אולי לערפאת יש פרטים"

עוזי לנדאו: "הוא עסוק בפרס נובל"

פרס מנסה לסיים את דבריו: "אוכל למסור הודעה לכנסת ברגע שזו תהיה בידי. איני מוכן להביא בפני הכנסת דברים שלא נבדקו, זה המינימום."

וכך נמשכו להם חילופי הדברים הקשים. לפתע התגבר לכמה חברי ליכוד ששידורי הכנסת בערוץ 33 לא פועלים. הם החלו להשתולל על עצם המחשבה שנמנע מהצופים לראותם במיטבם.

רון נחמן זועק לעבר היושב ראש: "אדוני היושב ראש, השידורים הופסקו. אנחנו מבקשים לדעת מדוע?"

וייס: "זה נושא לדיון עכשיו במליאה?"

נחמן: "כן, זה נושא לדיון עכשיו במליאה."

זאבי קיבל הארה. הוא איתר קשירת קשר להפסקת השידורים. "עכשיו אני מבין את הרוחייה בדיון על הטבח בתל־אביב. צריך היה זמן כדי לתאם את הפסקת השידורים ורק אז יקיים הדיון"

וייס בבקשה: "אתה מאמין לשמע דבריך?"

זאבי: "כן"

וייס: "באמת? אתה מאמין לשמע דבריך?"

שולמית אלוני, הממונה על הערוץ, נדרשה לתת הסברים על הפסקת השידורים. "השעות האלה בערוץ הראשון ניתנות לטלוויזיה החינוכית. הואיל והערוץ לא היה בידי רשות השידור, השיקול היה שמן הדין לשדר לציבור על האירוע הטרגי הנורא בתל־אביב. על כן, היתה הפסקה בערוץ הזה"

יצחק לוי מהמפד"ל מציע פשרה. "אני מציע לדחות את הדיון על הפיגוע עד לחידוש השידורים". זאבי, שכה רצה את הדיון, התרצה אף הוא והסכים לדחייה עד לחידוש השידורים.

גם בשעה 14.00, כשחודש הדיון, לא היו לשמעון פרס פרטים מלאים על הפיגוע. הוא הציע לדחותו. כל הנוכחים קיבלו את דעתו והדיון יתקיים בשבוע הבא במליאת הכנסת.

סיעת המפד"ל ניצלה את ההזדמנות כדי להציע אי אמון בממשלה, בטענה שהממשלה עסוקה בחגיגות השלום ומפקירה את בטחון התושבים. "אם הממשלה לא תצמצם את פסטיבל השלום המתוכנן להתקיים בערבה בשבוע הבא, יחרימו חברי סיעת המפד"ל את האירוע".

כמו כן הודיעה הסיעה לקיים הפגנה היום בכיכר דיזנגוף.

גם סיעת צומת הגישה הצעת אי אמון, על "הפקרת בטחונה של ישראל ושרשרת אירועי הטרור, החטיפה, הדמים, הרצח". שתי ההצעות יידונו בשבוע הבא.

כל הסיעות בבית גינו בצורה חד משמעית את הפיגוע הקטלני בתל־אביב.

במחסום ארז היה פקק גדול בעקבות הסגר על הרצועה

(ע).־ אלפי פועלים מרצועת עזה העובדים בישראל עשו את דרכם חזרה לבתיהם אתמול, לאחר שהוחלט להטיל סגר על הרצועה. במחסום ארז נוצר פקק עד באורך של כ־5 ק"מ. לקראת שעות הערב החלה התנועה לזרום במהירות רבה יותר לתוך עזה. חיילי צה"ל והמשטרה בדקו את הפועלים הנכנסים, לאחר שהורו להם לרדת מכלי הרכב ולעמוד בשורות לצד הדרך.

עשרות פועלים פלסטינים שלא נמצאו עליהם מסמכים מזהים, ואשר שהו באופן בלתי חוקי בישראל, נעצרו.

מפקד משטרת מחסום ארז, סגן ניצב יעקב פיטוסי, אשר היה במחסום מאז שעות הבוקר המוקדמות, אמר כי לא היו אירועים מיוחדים, למעט מספרם הרב של הפועלים ששהו בישראל ללא אישורים.

חלק מהפועלים כעסו על המצב שנוצר והביעו דאגה נוכח הסגר שהוטל. "הלוואי שיעצרו אותם בבתי הכלא, את אנשי החמאס", אמר אחד מנהגי המוניות שהסיע פועלים לכיוון עזה ממחסום ארז. "הם הורסים את השלום ועכשיו גם הורסים את הפרנסה", הוסיף.

למרות מספרם הרב של הפועלים שהגיעו למחסום ארז, נכחו רק כ־20 חיילים במחסום. אחד העצירים נעצר לאחר שנמצא כי שהה בישראל ללא אישורים, אך הוא הצליח להמלט דרך גדר התיל. חייל צה"ל שהבחין בו פתח במירדף אחריו וכעבור כ־100 מטרים, סמוך למחסום הפלסטיני ירה החייל באוויר. הצעיר נעצר והוחזר אל קבוצת העצירים במחסום, סמוך לנקודת המשטרה.

צאדק והרב פורמן נפגשים עם יאסין

מאת אמיר גוימן

סגן שר החקלאות, האליף צאדק, מארגן קבוצת אנשי דת יהודים ומוסלמים במגמה לפגוש את מנהיגי החמאס ולהידבר עמם. כבצעד ראשון מתכוון צאדק לפגוש היום את מנהיג החמאס השייח' אחמד יאסין בכלאו. בפגישה ישתתף הרב מנחם פרומן מתקוע.

סגן השר פנה בעניין זה בבקשה לשר המשטרה, על מנת שיאשר ביקור חריג זה.

אתמול אמר צאדק, כי כל נסיון להידברות עשוי למנוע דם ולתרום לתהליך השלום. "לא אוותר שום אמצעי ושום מאמץ כדי להציל את תהליך השלום ולמנוע אובדן חיי אדם. נושא השלום אינו פוליטי אלא נושא של דיני נפשות".

סגן השר הביע את תנחומיו למשפחות ההרוגים ושיגר איחולי החלמה למשפחות הפצועים. הוא גינה בחריפות את הפיגוע ואמר, כי מטרת מבצעיו לארוב לשלום ולרצוח אותו.

עיר שהופסקה

מאת אביבה ולצמן

זה כבר לא בחברון, בכבישים או אפילו בירושלים, עיר המריבה: הפעם זה קרה בתל אביב, העיר ללא הפסקה, בדיזנגוף, הרחוב המזוהה כל כך עם תל אביב בקו 5 – "קו העיר". אבל תל אביב איננה ירושלים, או חברון. המונים לא יצאו אתמול לרחוב בקריאות "מוות לערבים". תל אביבים פשוט העדיפו להיעלם מהרחובות. את הקריאות "מוות לערבים", בעיקר מול מצלמות הטלוויזיה והתקשורת, סיפקו כ־40 מפגינים, שהשתלטו על דיזנגוף, אשר בימים כתיקונם מוחזק על ידי הקוסמופוליטים, הפאנקיסטים והורוקים הפציפיסטים.

דיזנגוף, כמו גם חוצות מרכזיים אחרים בעיר, דמה אתמול לרחובות העיר הזו בימים הקשים של מלחמת המפרץ. בשעות הצהריים המאוחרות ולפנות ערב, שעות בהן עמוס האזור בקונים וביושבי בתי הקפה המסורתיים, היה אתמול דיזנגוף ריק כמעט לכל אורכו. אפילו "דיזנגוף סנטר", המרוחק כמה מאות מטר משם, היה אתמול נטוש. בחנויות הבגדים סיפרו המוכרות על אפס קונים. "רק תיירת אחת נכנסה היום לקנות פה" סיפרה המוכרת באחת החנויות הגדולות.

גם לאורך הרחוב היו העסקים חלשים. "לאנשים אין ראש לקניות היום" הבינו המוכרות, "אני בקושי רואה פה אנשים שמכירים", הסביר אחד, ומוכר השווארמה בפינת דיזנגוף פרישמן, מסרים ספורים מהפיגוע, אשר שבכר בדך "ברכת הגומל" אבל שהגיעה כמעט לא מכר היום.

בשש בערב כבר נלקחו השברים, נשטפו הדם ורק בתי הקפה המפויחים והמנופצים נשארו עדות לפיגוע הנורא. עם פתיחת הרחוב לתנועה כבר השתרך באזור פקק ארוך, כמו בימים הרגילים, אלא שהפעם היה זה בעיקר פקק של סקרנים שהגיעו לרחוב הרגל, בקולנוע רב־חן הסמוך לכבר, חזרו להקרין סרטים "אבל הקהל כמעט ולא הגיע" סיפר הקופאי.

גם בשעות הערב המשיכו לזרום הטלפונים למרכז המידע שבקומה הראשונה של בניין תיאטרון הקאמרי, הסמוך לפיגוע. "גם אם לא בקצב המטורף של הבוקר והצהריים" מסרו במקום. ובקומה שמעל התכוננו השחקנים לערב הצגה של "ביקור הגברת הזקנה", שגם אם היו פה ושם ביטולים, הוחלט להעלות אותה לבמה כמתוכנן, כמו שנאמר "ההצגה חייבת להימשך".

מחר ב ידיעות אחרונות

■ אוטובוס המוות
כתבי "ידיעות אחרונות"

■ מגד ובאהלה עד לב דיזנגוף
רון בן־ישי

■ זהר שריה: סיפורה המכלא של רוזי חכים
סמדר פרי

רוזי חכים

■ הדילמה של משפחות שכולות: האם לחתום על הסכמה לשרות הבן ביחידה קרבית
אריאלה רינגל־הופמן

■ ג'ניס איינברג יוצאת חצי מיליארד דולר
שושנה חן

■ משחק הפוקר האחרון של רזיאל שיל
שלמה אברמוביץ'

ג'ניס אייזנברג

■ צבי גלבוע: חופי סיני – הלהיט הבא של אחרי־הנופש.

■ אורנה ערקי: אסתר לאודר, האגדה החיה של עולם הקוסמטיקה.

■ ירמי עמלר: למה אין לאמר דורון מאר מול עם נשים.

■ במוסף לספרות: פרופ' זאב בכלר על קרל פופר, מגדולי הפילוסופים של המאה.

דורון מאר

אביו של ארי פרלמוטר שנהרג בפיגוע חדרה:

"התמונות מחזירות אותנו לאסון שלנו"

מאת אורי שורון

המראות הקשים מהפיגוע בתל־אביב החזיר את הזכרונות לבני משפחת פרלמוטר מעיר אובות שבערבה. הבן ארי, בן 19, סמל בצנחנים, נהרג בפיגוע הקשה באוטובוס "אגד" בתחנה המרכזית בחדרה ביום הזיכרון לחללי מערכות ישראל, ב־13 באפריל השנה.

בפיגוע באוטובוס בקו 820 נהרגו בערב יום העצמאות האחרון חמישה נוסעים. ארי יצא באותו בוקר מאלקנה, שם ביקר את משפחת אחד מחבריו שנפל בלבנון. הוא היה בדרכו לבית העלמין הצבאי ברחובות, כדי להשתתף באזכרה לחברו הצנחן ניר עברון, שנהרג ליד בלבנון.

אביו של ארי, שמחה: "הימים עוברים, אבל הפצע אינו מתרפא. אני, אמו ואחיו יושבים עכשיו מול הטלוויזיה, רואים מה קרה בתל־אביב, ובוכים. זה מחזיר אותנו לאותו רגע של הבן שלנו.

"אין במילון מלה שתוכל לנחם משפחות שכולות ברגעים קשים כאלה. אני מציע, כמי שיכול, שיגיע אל המשפחות השכולות בתל־אביב, יהיה איתן ויחזק אותן. הן זקוקות לתמיכה. הנה, עד היום מגיעים אלינו חבריו של ארי.

"אינני תומך בממשלת רבין. כשאני שומע שהממשלה מדברת על קורבנות של שלום, אני שואל: 'מה זה קורבן של שלום?' הבן שלי לא היה קורבן של שלום. דעותיי התחזקו לאחר מותו של בני: זה לא תהליך שלום: יום אחרי יום קורה פיגוע, ואיתו עוד צער ועוד כאב. אבל אני תומך בשלום עם ירדן, אפילו שאני חי בערבה, שצריכה להחזיר חלקים ממנה לירדן. כולנו בעד שלום אמיתי, אבל שלום שתובע מאיתנו כל יום דם – איננו שלום. לממשלה אני מציע להמשיך את הסגר בשטחים כל הזמן. אנחנו לא זקוקים לעזה בחיפה, וגם לא לעזה בערבה."

חייל חתך עצמו – והעמיד המשטרה על הרגליים בסיפור דקירה

מאת מיכל גרייבסקי

חייל צה"ל בן 18 בדה אתמול בבוקר סיפור דקירה בידי ערבי בירושלים.

כשעתיים לאחר הפיגוע בתל אביב, נמצא החייל, תושב ירושלים, בסמטה ליד רחוב הנביא במרכז העיר. הוא סיפר לשוטרי המשטרה כי ערבי דקר אותו בסכין יפנית, ונמלט מהמקום.

כוחות משטרה גדולים ביצעו סריקות, ועצרו מספר חשודים. במקום פרצה מהומה, במהלכה ניסו יהודים לבצע שפטים בערבים.

אחר הצהריים הודה החייל בחקירה שערך לו ראש מפלג מיעוטים במשטרת מרחב ירושלים, סגן ניצב עמוס סלמון, כי הוא חתך את עצמו, ובדה את סיפור התקיפה.

טבח בדיזנגוף

זעזוע בעולם

קלינטון: מעשה נפשע; מייג'ור: אני זועם

מאת סוכנויות הידיעות

נשיא ארה"ב, ביל קלינטון, גינה אתמול את הפיגוע בתל אביב, ואמר כי "מעשה זה בוצע על ידי אויבי השלום".

בהודעתו ציין קלינטון את ההתקדמות הרבה בהשגת השלום באזור, והוסיף: "הטרוריסטים שביצעו את המעשה הזה הם אויבי השלום ואויבי כל אלה הפועלים ליצירת עתיד טוב יותר לעמיהם. זהו מעשה נפשע נגד מצפון השלום כולו".

ראש ממשלת בריטניה, ג'ון מייג'ור, הביע בפני יצחק רבין לפני שיצא ארצה, את זעמו מהפיגוע. מייג'ור ביקש מרבין להעביר בשמו את תנחומיו למשפחות השכולות ואיחולי החלמה מהירה לפצועים. "מעשה נתעב זה של החמאס רק יחזק את נחישותנו להביא להצלחת תהליך השלום", אמר מייג'ור.

רבין נפגש אתמול גם עם מנהיג מפלגת הלייבור שבאופוזיציה, טוני בלייר. "אני רוצה להביע תיעוב על המעשה המחריד", אמר בלייר לכתבים עם תום הפגישה. "אנשים אלה מנסים להרוס את תהליך השלום באמצעים רצחניים. אין לאפשר להם זאת", הוסיף.

גם צרפת הביעה את זעזועה בעקבות הפיגוע בתל אביב. "צרפת מגנה בצורה הנמרצת ביותר את ההתקפה", אמר דובר משרד החוץ. "כל הצרפתים מזועזעים בוכח מעשה פחדני זה, ומביעים את צערם האמיתי לקורבנות", אמר.

גם האפיפיור, יוחנן פאולוס השני, גינה את ההתקפה הרצחנית. האפיפיור הביע תקווה, כי הפיגוע לא יהווה מכשול לתהליך השלום במזה"ת. "הוד קדושתו האפיפיור יוחנן פאולוס השני שמע בצער עמוק על מעשה האלימות המטנה הזה", נאמר באיגרת הוואתיקן.

ירדן: פעולה טרוריסטית

מאת סוכנויות הידיעות

ראש ממשלת ירדן, עבדול סלאם אל-מג'אלי, גינה את הפיגוע, ואמר כי "הממלכה מתנגדת לכל פעולה טרוריסטית, ביחוד כשהיא מכוונת נגד אזרחים". סוכנות הידיעות הרשמית פטרה ציטטה את מג'אלי, אשר אמר כי "בעוד ירדן תומכת בזכויות אנשים להתנגד לכיבוש, אין היא מוכנה לתמוך בתקיפת אזרחים".

נשיא מצרים, חוסני מובארק, שיגר מכתב תנחומים לראש הממשלה יצחק רבין. במכתב מגנה מובארק בחריפות את "המעשה המטורף הבלתי אחראי הזה", ומבקש להעביר את תנחומיו למשפחות ההרוגים. שר החוץ המצרי, עמרו מוסא, אמר כי "מצרים מבטאת צער עמוק על הפיגוע בתל-אביב, הבא לחבל בתהליך השלום ולפגוע באינטרסים של העם הפלסטיני".

השיחות בקהיר הסתיימו באווירה קשה

קהיר (עי"ל). – השיחות על הבחירות בשטחים בין ישראל ואש"ף הסתיימו אתמול באווירה קשה, בצל הפיגוע בתל-אביב.

דוברת המשלחת הישראלית, חני ישורון, מסרה כי שני הצדדים לא קיימו דיונים ממשיים בגלל הפיגוע.

המשלחת הישראלית אמורה היתה לחזור לישראל אתמול אחר הצהריים, על פי לוח הזמנים המקורי.

הצדדים לא הגיעו להחלטות בסיבוב השיחות השלישי שהתנהל בשעות הבוקר. הנציגים הפלסטיניים העבירו למשלחת הישראלית מסמך עם הצעות על הרכב מועצת הבחירות, נושא שעליו עדיין אין הסכם.

ישראל ואש"ף נחלקו בשאלה על סמכויות מועצת הבחירות ודרישת ישראל להקמת ועדה משותפת שתחליט כיצד לקבוע את רשימת הבוחרים ואת המועמדים.

ראש המשלחת הפלסטינית, סאיב עריקאת, הודיע כי הפלסטינים דוחים את דרישת ישראל שארגוני האופוזיציה, כמו החמאס, לא יוכלו להשתתף בבחירות. כמו כן דחו את ההצעה הישראלית להקים ועדה משותפת של ישראל והפלסטינים, שתעקוב אחרי מעמדם החוקי של הבוחרים.

אנשי מד"א מחלצים את אחת הפצועות (צילום: אלון רון/ ישראל סאן)

עובדי תע"ש ועיריית בני-ברק דחו הפגנות בעקבות הפיגוע

רמון: הפיגוע גרם נזק לפלסטינים עצמם

מאת אפרים דוידי

יו"ר ההסתדרות, חיים רמון, גינה אמש בחריפות את "הפיגוע הרצחני והשפל שאירע בתל-אביב". רמון הביע את השתתפותו בצער המשפחות השכולות, ואיחל החלמה מהירה לפצועים.

רמון הדגיש, כי פעולות החמאס פוגעות בישראלים חפים מפשע, וגורמות נזק גם לציבור הפועלים הפלסטינים המועסקים בישראל: "פעולות מסוג זה משבשות את תהליך הנורמליזציה בין העמים מתוך כוונה להזיק לתהליך השלום ולמו"מ המתנהל בין האיגודים הפלסטיניים לבין ההסתדרות", הדגיש רמון.

יו"ר ההסתדרות קרא ליו"ר הרשות הפלסטינית, יאסר ערפאת, ולציבור הפלסטיני "לפעול בכל המרץ נגד תופעת החמאס, ולנצל כל אפיק פעולה כדי למנוע פעילות דומה בעתיד, ולשים קץ לפעילות החמאס בשטחים הנתונים לשליטת הרשות הפלסטינית".

גם יו"ר סיעת העבודה בהסתדרות, חיים הברפלד, גינה את הפיגוע הרצחני. הוא פנה אתמול אל מזכ"ל מפלגת העבודה, נסים זוילי, בבקשה לדחות את הדיון על המצב בהסתדרות, דיון אותו ביקש לקיים הברפלד היום, בישיבת לשכת המפלגה. הברפלד אמר: "למרות ההזיפות הרבה, לא נותר אלא לבקש לדחות את הדיון, לאור האסון הכבד של הפיגוע הנורא והרצחני בתל-אביב".

אחד מראשי הרשימה המשותפת היהודית-ערבית בהסתדרות, ג'יאהד עקל, פירסם אתמול הודעת גינוי על "הטבח הנורא בתל-אביב". עקל הדגיש, כי "אנו מזועזעים עמוקות מהפיגוע הרצחני. פיגוע זה נגד חפים מפשע מכוון כולו נגד השלום. זהו ניסיון לעכב את השלום בין העמים".

הרשימה המשותפת קראה לממשלת ישראל לא להטיל סגר על השטחים. "בעקבות הטלת הסגר, ייפגעו בראש ובראשונה - העובדים הפלסטיניים המועסקים בישראל", אמר עקל, והוסיף: "לעובדים אלה אין כל קשר לפרובוקציות הרצחניות של החמאס. עובדים אלה הם דווקא בני ערובה של מבצעי הפיגועים, ואין להפכם לקרבן נוסף. הטלת הסגר דווקא תקשה על אלה בציבור הפלסטיני הפועלים למען השלום".

היום אמורות היו להתקיים שתי הפגנות עובדים בגוש דן: הפגנת אלפי עובדי התעשייה הצבאית מול מטה מפלגת העבודה ברחוב הירקון, והפגנתם של עובדי עיריית בני-ברק ובני משפחותיהם השובתים זה 17 יום. בעקבות הפיגוע, החליטו ארגון עובדי תע"ש וועד עובדי העירייה לדחות את ההפגנות. העובדים מבני ברק יפגינו ביום ראשון הקרוב. עובדי תע"ש דחו גם את אסיפת ההסברה במפעלי החברה. האסיפה אמורות היו להתקיים בשעות הבוקר, כפי שהיה ביום חמישי שעבר. עובדי תע"ש מוחים נגד הפיטורים המתוכננים של כשליש מעובדי החברה.

האופוזיציה: הממשלה אשמה

נתניהו: להקים גדר ביטחון סביב עזה

(ש). – יו"ר הליכוד, ח"כ בנימין נתניהו, הטיל את האחריות לפיגוע על ממשלת ישראל ועל העומד בראשה. לדבריו, הדברים שעליהם התריעה האופוזיציה שוב ושוב, מתממשים במהירות מדאיגה. "הממשלה שאמרה שתוציא את עזה מתל אביב, החזירה לתל אביב את הטרור העזתי כפליים", אמר. נתניהו קרא להקים מיד גדר ביטחון סביב עזה, ולהפסיק את שחרור המחבלים מבתי הכלא בישראל.

ח"כ יצחק שמיר: "אני מזועזע, הומם ודואג למשפחות שאיבדו את יקיריהן. אני מצפה לבאות. כולנו צריכים להיות מוכנים להתקפות רצחניות גם בעתיד. אויבנו חושבים שאנחנו חלשים. הכל נובע מן הכניעה להבלים".

ראש מולדת, ח"כ רחבעם זאבי: "הסיבה לפיגוע היא החזרתם של מגורשי החמאס לארץ מדרום לבנון. ישראל הופכת להיות בלפסט של המזרח התיכון. דם טבח דיזנגוף הוא על ראשה של הממשלה".

ח"כ חנן פורת (מפד"ל): "מי שהפקיר את עם ישראל בידי חוליות החמאס ואפשר להן לפעול באין מפריע, הוא הנושא באחריות לקריסת ערך הביטחון האישי של אזרחי ישראל".

ערפאת גינה והציע סיוע בחקירה

מאת סוכנויות הידיעות

יו"ר אש"ף, יאסר ערפאת, גינה בחריפות את הפיגוע. ערפאת גם הציע את עזרתו בחקירה.

"בשם העם הפלסטיני ובשמי, אני מעביר את תנחומיי הכנים למשפחות הקורבנות", אמר ערפאת. "המעשה ראוי לגינוי, והוא בוצע בידי אויבי השלום. המשך תהליך השלום וחיזוקו הם התגובה הטובה ביותר למעשי הקיצונים, המבקשים לחבל בו", הוסיף ערפאת. לדבריו, "הקיצונים הללו מקבלים הוראות, ממומנים ומאומנים על ידי גורמי חוץ, מוכרים היטב".

ערפאת הבטיח לשוחח עם הניצולים בטלפון.

שר החוץ, שמעון פרס, אמר לכתבים: "קיבלתי טלפון מערפאת שהביע בפניי את צערו והנהגתו, והציע עזרה על מנת להשיג את האחראים למעשה". לדברי פרס, "בינתיים לא הגענו לערפאת שום בקשה".

נביל שעת', חבר הרשות הפלסטינית, הביע אף הוא את צערו ותנחומיו. הוא אמר: "הפעולה הזאת ראויה לגינוי. נעשה ככל האפשר להפסיק את האלימות". יאסר עבד רבו אמר: "היה זה כעסה נורא".

ליילה שאהיד, נציגת אש"ף בפאריס, גינתה את הפיגוע, ואמרה כי "למרבה הצער, סוג זה של פיגועים יימשך במקביל להתקדמות במשא ומתן המדיני".

האיגודים הפלסטיניים: גינוי לפיגוע

מאת אפרים דוידי

האיגודים המקצועיים הפלסטיניים גינו אתמול בחריפות את הפיגוע בתל-אביב.

יו"ר פדרציית האיגודים המקצועיים הפלסטיניים בעזה, שהר סעד, גינה בתוקף את הפיגוע ואת מבצעיו. "רוצים להרוג את השלום", אמר סעד. סעד קרא לחמאס להפסיק את הפעילויות הרצחניות: "יש להפסיק את ההרג, ולבנות את השלום".

לדבריו, אין להטיל עונש קולקטיבי על כל תושבי השטחים. "אין להטיל סגר, ואין למנוע מהעובדים הפלסטינים בישראל את פרנסתם", אמר.

גם דובר של פדרציית האיגודים הפלסטיניים ברצועת עזה גינה את הפיגוע הרצחני בתל-אביב. הדובר ציין, שאין זו הפעם הראשונה שהאיגודים מגנים מעשים רצחניים, אך הזוועה של מעשים אלה גוברת, ולכן "אין להקל ראש בתופעה, וכל גורם הסבור שדרך הרג אזרחים ניתן להגיע לתוצאות פוליטיות – טועה ומטעה".

איגוד האיגודים בעזה גם קרא לממשלת ישראל שלא להטיל סגר על הרצועה, ולאפשר לעובדים מעזה להמשיך ולעבוד בישראל. יו"ר פדרציית האיגודים הפלסטיניים, ראסם ביארי, שיגר אמש הודעה ברוח זו אל יו"ר ההסתדרות חיים רמון, אל יו"ר האגף לאיגוד מקצועי עמיר פרץ ואל מנהל המחלקה לקשרים בינלאומיים בהסתדרות ז'ק נריה.

הנשיא ויצמן לאחר הפיגוע

"צריך 'לקרוע' את מבצעי הפיגוע ולמצוא דרך לשלום"

מאת עזרא חן ואמיר רוזנבליט

"דווקא ביום קשה זה, של אבל כבד, אנו חייבים להבין שאנו חלק מהמזרח התיכון ועלינו למצוא את הדרך להיות עם שכנינו בשלום. צריך 'לקרוע' את מבצעי הפיגוע ואני בטוח שראש הממשלה והרמטכ"ל יעשו את מה שצריך לעשות". כך הגיב אתמול נשיא המדינה, עזר ויצמן, זמן קצר אחרי הפיגוע ברחוב דיזנגוף בתל אביב, במהלך סיור שערך במפעלי ים המלח בסדום. ויצמן, שתכנן אתמול סיור מקיף במפעלים, קיצר את הביקור והוחזר לטוס בחזרה למרכז הארץ, על מנת לבקר את פצועי הפיגוע.

בהתייחסו לפיגוע, הוסיף ויצמן: "אני מבקש שדווקא ביום זה נסתכל על ההישגים שהשגנו לאורך שנים. יש לחרוק שיניים ולדעת שיחד עם הטרור, אנחנו אחת המדינות המעניינות, המתפתחות והיפות ביותר בעולם. בנינו באנשינו ובעמל כפינו. לרגע היתה לי מחשבה לבטל את הביקור הזה ולנסוע ישר לתל אביב, אבל החלטתי שאיני יכול להגיד 'לא', להזמנה לבקר כאן".

שלום עכשיו וגוש שלום: דווקא עכשיו יש להמשיך במו"מ לשלום

מאת כתב "דבר"

"מעשה זוועה. אלימות עיוורת ופושעת הפוגעת בישראלים ובפלסטינים כאחד". כך הגיבה אמש תנועת גוש השלום על הפיגוע הרצחני בתל-אביב. דובר התנועה, אדם קלר, הגדיר את המעשה כ"טבח". והוסיף כי "דווקא עכשיו חובה להדגיש שיש דרך להתגבר על הטרור: דרך השלום". הוא תקף את הימין "הרוקד שוב על דם החללים. אנשי הימין טוענים שוב, שהסכם אוסלו הוא האשם בטרור. ההיפך הוא הנכון: בגלל העיכובים של ממשלת ישראל בדרך למימוש הסכם אוסלו, נוצר מצב ממושך של חצי שלום וחצי מלחמה. מצב זה מעודד את הקיצונים מכל הצדדים. על ממשלת ישראל להזדרז במו"מ לשלום, ולהגיע מהר ככל האפשר לסיום הכיבוש".

"שלום הבוק עם ירדן היא ההוכחה שאפשר אחרת", אמר הדובר.

תנועת שלום עכשיו הביעה זעזוע עקב הידיעות על הטבח שנערך בכיכר דיזנגוף. בתגובה שפרסמה שלום עכשיו קוראת התנועה לראש הממשלה, יצחק רבין, להמשיך את המו"מ לשלום ולא להיכנע לטרור. כמו כן קראה התנועה ליאסר ערפאת למגר את הזרוע הצבאית של תנועת החמאס, שהיא הגורם העיקרי לפעולות הטרור הללו. שלום עכשיו קראה עוד, "שלא להיכנע למבצעי פעולות הטרור המבקשים לפגוע לא רק בגופו של העם, אלא גם ברוחו".

מזכ"ל המפלגה הקומוניסטית, מוחמד נפאע, פרסם אתמול הודעת גינוי על "הפשע המחריד של טבח של חפים מפשע שבוצע בתל-אביב".

גינוי חריף בקרב הציבור הערבי בישראל

בנצרת הפגינו נגד הרצח ובעד השלום

מאת מוחמד חליליה

הציבור הערבי בישראל מכל גוני הקשת הפוליטית, גינה אתמול בחריפות את הפיגוע הרצחני במרכז תל אביב.

ראשי הציבור הערבי שיגרו מברקי תנחומים לראש הממשלה ולנשיא המדינה. לדבריהם, התגובה לטרור צריכה להיות זירוז המשא ומתן. ראשי הציבור הערבי שיגרו גם איחולי החלמה מהירה לפצועים.

המפלגה הקומוניסטית בנצרת ארגנה אתמול הפגנת מחאה נגד הרצח ולמען זירוז תהליך השלום. המפגינים נשאו סיסמאות בגנות הרצח, וקראו בעברית ובערבית: "לא לטרור, כן לשלום ולדו-קיום". בראש המפגינים עמדו ראשי המפלגה הקומוניסטית בעיר.

השייח' עבדאללה נמר דרוויש, מנהיג התנועה האיסלאמית בישראל, אמר: "מה שקרה בתל אביב היה רצח מחריד. כל דת סולדת מרצח מתועב של אזרחים חפים מפשע. מעשים אלה נוגדים את הדת האיסלאמית".

הארכיבישוף מקסימוס סאלום, ראש העדה היוונית-קתולית, גינה בחריפות את הרצח, וקרא לשוחרי השלום הישראלים והפלסטינים ללכד את השורות, ולא לתת למתנגדי השלום להצליח במשימתם ולחבל בתהליך. "אני קורא לכל הצדדים להמשיך בתהליך, כדי שנגיע לשלום כולל וצודק באזור", אמר הארכיבישוף סאלום.

יו"ר ועדת המעקב העליונה, איברהים נמר חוסיין, קרא לראשי המועצות הערביות והיהודיות לפתוח בפעילות משותפת כדי להוכיח לאויבי השלום שהם לא יכולים לפגוע בדרכים ובתהליך השלום. "התגובה שלנו צריכה להיות נחרצת: חיזוק הקשרים ועמידת איתנים מאחורי הממשלה והרשות הפלסטינית, כדי לחזק אותה", אמר.

כל חברי הכנסת הערביים גינו את הפיגוע. מועצת התלמידים התיכוניים בנצרת ובכפרים הערביים בגליל קיימו ישיבות חירום, וגינו את הפיגוע. אימו של עאזיל אבו-אלהא, שאשתו היהודיה נהרגה בפיגוע בעפולה לפני כחצי שנה, אמרה שמי שמבצע פיגועים המניים ורוצח אזרחים חפים מפשע, הוא פושע ו"יש לתלות אותו".

גזית אינק.

הודעה על אסיפות כלליות של מחזיקי אופציות (סדרה 1 ו־4)

ניתנת בזאת הודעה כי ביום 11.11.94 תתכנס אסיפת מחזיקי אופציות (סדרה 1 וסדרה 4) של החברה כמפורט להלן, במשרד עוה"ד של החברה בפנמה, שכתובתו:

Law office
MATA-KELLY & RAMSEY BARTOLI
Suite 9-F, 9th floor
Global Bank Tower
Nicanor De Obarrio Ave. (50th St.)
Republic of Panama

האסיפה תתכנס לצורך קבלת החלטה בענין הגדלת הונה של החברה ב־$5,000,000 על־ידי יצירת 5,000,000 מניות בכורה (צוברות ומשתתפות) בנות $1.־ ע.נ. כל אחת.

1. כמנין חוקי בכל אסיפה יחשבו מחזיקים של לפחות 2 כתבי אופציה שיהיו נוכחים, בעצמם או על־ידי באי כוחם, והזכאים לרכוש שליש או יותר מהערך הנקוב של סך כל המניות על־פי כתבי האופציה הקיימים מאותה סדרה. אם תוך חצי שעה מהמועד שנקבע לאסיפה, לא יהיה מנין חוקי כאמור, תידחה האסיפה בשעה ותתקיים באותו יום ובאותו המקום.

לא נמצא מנין חוקי באסיפה שנדחתה כאמור, יהוו שני מחזיקי כתבי אופציה, הנוכחים בעצמם או על־ידי באי כוחם, מנין חוקי בכל אסיפה נדחית.

2. כתב מינוי, הממנה עורך־דין פנמי בציון מענו בפנמה, או ייפוי כח או תעודה אחרת שעל־פיה נחתם כתב המינוי או העתק מאושר של ייפוי־כח כזה, יופקדו במשרדי עוה"ד הפנמי של החברה כמפורט לעיל, לא פחות מ־48 שעות לפני מועד האסיפה.

3. להלן מועדי האסיפות:
אופציות (סדרה 1) - בשעה 08:00
אופציות (סדרה 4) - בשעה 08:15

גזית אינק.

גזית אינק. ("החברה")

(חברה זרה הרשומה בפנמה)

ניתנת בזאת הודעה מתוקנת (הוספת סעיף מס' 1 ושינוי סעיף מס' 4 לסדר היום) כי אסיפה כללית שנתית של החברה תתכנס ביום 11.11.94 בשעה 10:00, במשרד עוה"ד של החברה בפנמה, שכתובתו:

Law office
MATA-KELLY & RAMSEY BARTOLI
Suite 9-F, 9th floor
Global Bank Tower
Nicanor De Obarrio Ave. (50th St.)
Republic of Panama

על סדר היום:

1. תיקון תקנות ההתאגדות של החברה לענין הרוב הדרוש לקבלת החלטות בעסקאות עם נושאי משרה.
2. הגדלת הונה של החברה ב־$5,000,000 על־ידי יצירת 5,000,000 מניות בכורה (צוברות ומשתתפות) בנות $1.־ ע.נ. כל אחת.
3. אישור הדו"חות הכספיים של החברה ליום 31.12.93.
4. תיקון תקנות ההתאגדות של החברה לעניין תקופת כהונתם של הדירקטורים (עד 3 שנים לדירקטורים שאינם דירקטורים חיצוניים ו־5 שנים לדירקטורים חיצוניים) והצבעה בדירקטוריון החברה (מתן קול כפול ליו"ר הדירקטוריון).
5. בחירת דירקטורים וקביעת תקופת כהונתם.
6. מינוי רואי־חשבון וקביעת שכרם.
7. אישור תנאי העסקתו של מר דורי סגל (בעל עניין בחברה מכח אחזקה משותפת ומנכ"ל חברות בנות של החברה בישראל). לרבות מתן אופציה לרכישת 15 מניות בחברה נכדה (גזית מימון (פנמה) בע"מ ("גזית מימון"). האופציות ניתנות למימוש בכל יום עסקים עד ליום 31.12.97 תמורת מחיר מימוש בש"ח השווה ל־$10,000 של ארה"ב, לפי שער יציג בעת התשלומה בפועל. שווי ההטבה (בהתבסס על השווי המאזני של גזית מימון ובשיעור היוון של 6% לשנה) הינו $115,275 ארה"ב. סך כל המניות שתינבענה מהאופציות האמורות יהיה 3.23% מההון ומזכויות ההצבעה (בדילול מלא) בגזית מימון.

בעלי מניות הרוצים לקבל ייפוי־כח לצורך השתתפות באסיפה האמורה ולעיין בנוסח ההחלטות המוצעות, יוכלו לעשות כן במשרדי עוה"ד של החברה בפנמה בכתובת הנ"ל. או בישראל אצל החברה לרישומים של בנק לאומי לישראל בע"מ, רח' ליליענבלום 6, תל־אביב, או אצל רפאל, רבינוביץ, מהולל ושות', עו"ד, רח' הארד 27, תל־אביב, בשעות העבודה הרגילות.

בעלי המניות שירצו בכך יוכלו להעביר ייפוי־כח יחד עם הוראותיהם להצבעה למשרד עוה"ד של החברה בפנמה, בכתובת הנ"ל. על כל ייפוי־הכח להגיע למשרד עוה"ד הנ"ל בפנמה, לא יאוחר מ־48 שעות לפני כינוס האסיפה כדי שניתן יהיה להצביע על פיהם באסיפה.

גזית אינק.

המרכז לשלום

المركز للسلام

THE INTERNATIONAL CENTER FOR PEACE IN THE MIDDLE EAST

עצרת זכרון לחללי הטרור

המרכז הבינלאומי לשלום קורא לציבור, יהודים וערבים, להשתתף בעצרת זכרון לזכר חללי הטרור, לגינוי הטרור ולתמיכה בהמשך תהליך השלום.

העצרת תתקיים ביום ו', 21.10.94 בשעה 13.00 בכיכר דיזנגוף.

לפרטים: המרכז לשלום 03-660337-9

נשים עובדות ומתנדבות

מילגות נעמת לנשים לומדות

* **מקצועות בלתי שגרתיים בקרב נשים:**
מדע, טכנולוגיה, רפואה, חקלאות ועוד...
* **לימודי נשים**

נעמת תעניק מילגות לשנת תשנ"ה 1994/95 לזכאיות הלומדות במוסדות להשכלה גבוהה שהן:
* חברות ההסתדרות הכללית, ו/או נעמת.
* לאחר שירות צבאי או שירות לאומי בן שנתיים, וגם סטודנטיות ערביות, דרוזיות וצ'רקסיות.

בקשות לשאלונים תתקבלנה עד 30 בנובמבר 1994.
נא לפנות בכתב על גבי גלויה לפי הכתובת:
נעמת, קרן המילגות, רח' ארלוזורוב 93, ת"א מיקוד 62098.

המילגות לזכאיות תחולקנה במאי 1995.

هكذا ضمن الاصل

هذا من الامل

חדשות חוץ

הסנ'יגור: גורמים במחלקת השליחים היו מעוניינים לנפח את הוצאותיו של דיניץ

(ע). – יעקב ניצן, יועצו הבכיר של יו"ר הסוכנות לשעבר שמחה דיניץ, נחקר אתמול בחקירה נגדית בבית המשפט המחוזי בירושלים בשאלת האימוץ או אי־האימוץ של דיניץ את הנהלים החלים על שליחי הסוכנות הנוסעים לחו"ל במסגרת תפקידם.

בארכותו של דיניץ, עו"ד אורי וגמן, הוכיח לניצן, כי בישיבת בית המשפט הקודמת אמר שאין מסמך הקובע שיו"ר הסוכנות אינו כפוף לאותם נהלים המיועדים לעובדי הסוכנות הנוסעים לחו"ל לרגל תפקידם.

וגמן המציא בדיון כמה מסמכים המוכיחים, לדבריו, כי יו"ר הסוכנות אכן אינו כפוף לנהלים אלה. בין המסמכים היה גם מכתב שכתב אריה דולצין, יו"ר הסוכנות לשעבר, למבקרת הסוכנות, שבו הוא מצהיר כי אין הוא כפוף להוראות אלה. וגמן הוסיף, כי בזמנו קיבלה מבקרת הסוכנות דברים אלה של דולצין. עוד המציא וגמן מסמך שנכתב בידי אליעזר שפר, בכיר בסוכנות, שלפיו, נסיעות של יושבי־ראש ומנכ"לים אינן כפופות לנהלים וכי הכללים לכל נסיעה ונסיעה אמורים להיקבע בנפרד.

התובע, עו"ד שמעון דולן, אמר בתגובה להצגת מסמכים אלה ואחרים, כי רובם אינם נהלים אלא מכתבים שנשלחו ללא תקפות וללא מעמד רשמי ונוסף לכך היו אלה מסמכים שנכתבו אחרי תחילת החקירה נגד דיניץ ויש סיבה לחשוב כי נכתבו בהקשר ישיר לפרשה.

ניצן אמר בתשובה לשאלת הסינגור, כי בנהלים חדשים שנכנסו לתוקף באוקטובר '93 נאמר בפירוש שיו"ר הסוכנות כפוף להוראות החלות על פקידים אחרים בנסיעותיהם לחו"ל.

ניצן נחקר גם בעניין ההתחשבנות שנעשתה במחלקת השליחים בדבר הוצאותיו הפרטיות של דיניץ. ניצן אמר בעדותו, כי מעולם לא ביקש מאמירה רותן לכתוב מכתב לטובתו של דיניץ שבו ייאמר, כי דיניץ פעל כשורה וכי אי־הסדרים הם תוצאה של פעולה לקויה של גזברות מחלקת השליחים.

בהמשך הדיון שאל עו"ד וגמן את ניצן סדרת שאלות שבסופן טען, כי בגזברות מחלקת השליחים רצו "לנפח" את ההוצאות של דיניץ כדי שניתן יהיה לומר שהוא לא שם לב להוצאות רבות כל־כך, וכי לגורמים במחלקת השליחים היה אינטרס לשייך הוצאות רבות ככל האפשר לדיניץ. עו"ד דולן התנגד לדברים ואמר כי על וגמן להוכיח את דבריו. בשלב זה החל דין ודברים ארוך בין עורכי הדין ובין השופט שלום ברנר שבמסגרתו טען וגמן, כי רוב עדי התביעה תומכים למעשה בדבריהם בגרסת ההגנה ועו"ד דולן מנסה להסתיר את עדותם.

דרכסלר במשפט דרעי: לא הופעלו עלי לחצים בנושא האדמות בנבי סמואל

(ע). – סניגורו של אריה דרעי, עו"ד דן אבי־יצחק, המשיך אתמול את החקירה הנגדית של עו"ד אבי דרכסלר, עוזרו של שר החקלאות לשעבר אריה נחמקין.

התובע, עו"ד יהושע רזניק, טרם שב משליחותו לשווייץ לצורך הסדרת עדותו של עד התביעה יעקב סמואלביץ העצור שם, ועו"ד צבי קלנג מילא את מקומו.

עו"ד דן אבי־יצחק שאל את העד אם פעל בנושא האדמות בנבי סמואל משום שהיה חבר במועצה הארצית לתכנון ובנייה או משום שפנו אליו. העד השיב בשלילה ואמר, כי לא הופעלו עליו לחצים בנושא האדמות בנבי סמואל, גם לא מצד אריה דרעי.

דרכסלר אמר, כי עו"ד דוד גלס ביקש ממנו את החלטת הממשלה משנת '81 שקבעה דמי חכירה בשעור 5 אחוזים לאדמות ביו"ש. דרכסלר נתן את ההחלטה לדרעי בכנסת. בתשובה לשאלת השופטת מוסיה ארד אמר דרכסלר, כי פגש את דרעי באקראי ביום שנמסרה לידו ההחלטה. לדבריו, הוא לא תכנן את הפגישה עם דרעי והיא היתה מקרית לחלוטין.

דרכסלר אמר לבית המשפט, כי כתב את הדו"ח על חילופי הקרקע בנבי סמואל שהוגש לוועדת השרים לענייני התיישבות, אבל כמה סעיפים בדו"ח הוכתבו לו על־ידי עו"ד פליאה אלבק, שהיתה אז מנהלת המדור האזרחי בפרקליטות המדינה, וסעיף אחד בהחלטה חובר על־ידי עו"ד דוד גלס.

אשה שלקתה בשיתוק עקב שתיית מים מזוהמים תפוצה במיליון ש"ח

מאת אורי נודרון

שולמית גבאי בת 32 מאור־עקיבא תקבל 1.174 מיליון שקל בעקבות הסכם פשרה שהושג בבית המשפט המחוזי בנצרת. גבאי, שלקתה בשיתוק ב־8 באוגוסט 88', תבעה 11 מיליון שקל פיצויים ממשרד הבריאות, מהמועצה המקומית אור־עקיבא ומחברת מקורות. "זהו לעג לרש", אמר אתמול בעלה מרדכי, כאשר נודע לו סכום הפשרה.

עו"ד משה זינגל טען בבית המשפט, כי שולמית לא חוסנה בזמנו נגד נגיף הפוליו ונראה שלקתה במחלה בעקבות שתיית מים. הנתבעים הכחישו את הטענות נגדם.

שולמית, שעד שלקתה היתה מורה בבית הספר ממלכתי־דתי "עציון" באור־עקיבא, חשה יום אחד ברע ואושפזה בבית החולים "הלל יפה" בחדרה. גופה שותק ולאחר חודשיים היא לבית לווינשטיין ברעננה, שם שהתה 22 חודש. מאז שחזרה לביתה, בקיץ '90, היא מרותקת לכיסא גלגלים ולמיטה ומונשמת כל הזמן. שיתוקה בגלל נגיף הפוליו בגיל מבוגר הפתיע את גורמי הרפואה בישראל.

בגלל מגבלותיה הגופניות זקוקה שולמית למטפלת צמודה ובעלה נאלץ להפסיק לעבוד ולטפל בה ובבנותיהם בנות השמונה והתשע. קופת־חולים הכללית מממנת ב־3.150 שקל בחודש את עבודתה של מטפלת סיעודית, אולם הבעל טוען שהסכום מכסה שכר עבודה של שמונה שעות בלבד, בעוד אותו זקוקה למטפלת בכל שעות היממה. מאז יולי, אמר מרדכי גבאי, הפסיקה קופת־חולים להעביר להם את הכסף. אתמול קיבלה שולמית מקופת־חולים סכום של 6,300 שקל עבור אוגוסט וספטמבר, אך עדיין לא שולם לה עבור יולי ואוקטובר.

שולמית גבאי

3 חודשי מאסר על ניסיון לאנוס מפגרת

(ע). – שלושה חודשי מאסר לריצוי בעבודות שירות גזרו אתמול בבית המשפט המחוזי בתל־אביב על שלמה אבשלום (45) מכפר־סבא שהורשע על־פי הודאתו במסגרת עסקת טיעון בניסיון אונס של צעירה בת 23, לקויה בשכלה.

הנאשם והצעירה התוודעו במסגרת עבודתם ככוח עזר בבית אבות. התביעה טענה, כי הם קיימו ביניהם יחסי קרבה בהסכמה הדדית שבמסגרתם ניסה הנאשם לקיים עם הצעירה יחסי מין מלאים. הפן הפלילי במעשה נבע מכך שהצעירה הינה לקויה בשכלה ולכן הסכמתה אינה מעלה ואינה מורידה לעניין העבירה, נטען.

במהלך המשפט התברר כי מקרה דומה קרה לצעירה גם עם עובד נוסף באותו בית אבות שאף נגדו הוגש כתב אישום.

השופט נתן עמית קבע, כי הצעירה לא היתה מודעת להתנהגותה בשל היותה לקויה בשכלה, ובמקרה הנדון לא היתה פגיעה במתלוננת, מאחר שהיא רצתה במגע מיני עם הנאשם.

האו"ם מאיים ב"פעולה תקיפה" נגד הסרבים בבוסניה אם לא יסירו הסגר

המונע העברת דלק לכוח האו"ם; המוסלמים מסרבים לפנות חייליהם מהאיזור המפורז סביב סרייבו

סרייבו (רויטר). – כוח האו"ם בבוסניה הודיע אתמול כי הדלק שברשותו הולך ואוזל בשל הסגר של הסרבים והזהיר מפני "פעולה תקיפה מאוד" לשיפור המצב.

כוח האו"ם גם הודה כי נכשל בניסיונו לשכנע את הממשלה המוסלמית לפנות חייליה מהאיזור המפורז סביב סרייבו לקראת פקיעת האולטימטום של הסרבים מחר. הסרבים בבוסניה מאיימים לתקוף אם המוסלמים לא יפנו את האיזור.

דובר כוח האו"ם מסר כי המחסור בדלק הפך לקריטי וכי "הוא מביא למצב המסכן את יכולתנו להוציא לפועל את פעולותינו". הסרבים בבוסניה מונעים מעבר שיירות דלק וסיוע מאז שמועצת הביטחון הטילה עליהם סנקציות בתגובה לדחיית תוכנית השלום של המעצמות.

"ההגבלות ואיסור מעבר השיירות הם בלתי מקובלים לחלוטין ויזכו לתגובה תקיפה מאוד מצד כוח המגן אם לא יוסרו מיד", אמר הדובר לכתבים. הוא לא פירט מה תהיה תגובת כוח האו"ם.

נאט"ו מתלוננת שמפקדי כוח האו"ם מנעו ממנה במקרים רבים מלתקוף מהאוויר את הסרבים. שלשום שקל כוח האו"ם לקרוא לסיוע אווירי של נאט"ו בעת שהסרבים תקפו שיירת סיוע של האו"ם והרגו נהג. בסופו של דבר החליטו מפקדי כוח האו"ם שלא לבקש סיוע אווירי. כן לא הגיב כוח האו"ם בעת שהסרבים השתלטו ביום שני על חמש משאיות שנשאו תרופות.

נציגי חברות נאט"ו נפגשו בבריסל לדון בסירוב כוח האו"ם להעניק יד חופשית לברית. המזכ"ל החדש של נאט"ו, וילי קלאס, הדגיש את הסכנה ש"בהסלמת הסכסוך בבוסניה, הן מבחינה הומניטרית והן מבחינה צבאית". משבר הדלק, ההפרעות הנמשכות לתנועת שיירות הסיוע לקראת החורף הקרב והסכסוך סביב האיזור המפורז מחישים כולם את התערערות שליטתו של כוח האו"ם.

חיילי הכוח אינם מסוגלים להתמודד נגד הצבא המצוייד היטב של הסרבים בבוסניה השולטים ב־70 אחוז משטחה של הרפובליקה היוגוסלאוית לשעבר. נראה גם שהמוסלמים למדו מהסרבים שסירוב לשתף פעולה עם כוח האו"ם אינו מביא לתגובה חריפה.

הצבא הסרבי הודיע לכוח האו"ם שאם המוסלמים לא יפנו את כוחותיהם מהר איגמן שבאיזור המפורז סביב סרייבו, הוא יעשה זאת בעצמו. הממשלה המוסלמית סירבה שלשום בהודעה לפנות את לפחות 500 החיילים מהאיזור במועד, ודרשה מהאו"ם לפנות את חייליו. מקורות בכוח האו"ם מסרו שהמוסלמים מעריכים שלסרבים אין די כוח אדם לנהל מתקפה באיזור.

מדינות המפרץ, מצרים וסוריה דנות במניעת תוקפנות עיראקית

קאהיר (עי.ו.פ.אי). – שרי החוץ של שש מדינות המפרץ, מצרים וסוריה, התכנסו אתמול בקאהיר לוועידה על המשבר במפרץ בעקבות ריכוז הכוחות הצבאיים העיראקיים לאורך גבול כוויית.

הוועידה אמורה להסתיים בהחלטה על תוכנית שתמנע משליט עיראק, סדאם חוסיין, להמשיך באיומיו נגד כוויית. שר החוץ הכוויתי, שייח' סבאח אל־אחמד אל־סבאח, אמר בישיבת הפתיחה של הוועידה כי ארצו לא תסכים לפחות מהיענות מוחלטת של עיראק להחלטות מועצת הביטחון, לרבות הכרה בריבונותה של כוויית.

הוא גם קרא לשחרורם של מאות כוויתים המוחזקים עדיין בעיראק. הוועידה התכנסה לפי הצעת ראשי הממשל המצרי, שאמרו כי המשבר האחרון במפרץ השפיע ישירות על בטחון מדינות ערב.

הוועידה גם תדון בדרכים ליישם את הצהרת דמשק על שיתוף פעולה כלכלי, צבאי ופוליטי, עליה חתמו שמונה המדינות בקאהיר לאחר מלחמת המפרץ ב־91'.

הקנאים המוסלמים התכוונו לחטוף את נגיב מחפוז כדי להחליפו במנהיגיהם

מסרה משטרת מצרים לאחר חקירת החשודים; שמונה קנאים מוסלמים, שני שוטרים ואזרח נהרגו בשתי התנגשויות במצרים־עילית

קאהיר (סוכנויות הידיעות). – שמונה קנאים מוסלמים, שני שוטרים ועובר אורח נהרגו באחת ההתנגשויות הקשות ביותר זה מספר חודשים בין כוחות הביטחון לבין הקנאים האיסלאמיים, כך מסרו אתמול מקורות בכוחות הביטחון בקאהיר.

הקרבות התרחשו שלשום בלילה בשני מקומות במחוז אלמניא בדרום מצרים – מעוז הקנאים המצרים. במקרה אחד נפתחה אש על שוטרים שחיפשו בשדות אחר קנאים חשודים ליד העיירה מאלאוי ובקרב שהתפתח נהרגו שמונת הקנאים.

מקורות המשטרה אמרו כי כל ההרוגים מבוקשים על־ידי המשטרה בחשד למעורבות במספר פעולות טרור ואלימות. רובה אוטומטי ושלושה אקדחים נמצאו ליד הגופות.

בתקרית השנייה באותו מחוז, אנשים מזויינים, ככל הנראה קנאים מוסלמים, ירו והרגו שני שוטרים ועובר אורח. התוקפים נמלטו.

בתוך כך מסרו חוקרי המשטרה בקאהיר, כי הקנאים שניסו לרצוח את הסופר המצרי זוכה פרס נובל, נגיב מחפוז, בשבוע שעבר תיכננו קודם לכן לחטוף אותו על מנת לשחרר תמורתו כמה ממנהיגי הקנאים. אולם התוכנית השתבשה והתוקף דקר את מחפוז.

ביום ראשון הודיעה משטרת מצרים כי הרגה את האיש שתכנן את ההתקפה נגד מחפוז ופצעה את האיש שביצע את התקיפה. שישה חשודים אחרים המואשמים בהשתתפות בתקיפה ועשרות קיצונים מוסלמים אחרים נעצרו בפשיטות של המשטרה.

החשודים אמרו, לדברי המשטרה, שהם תקפו את מחפוז בשל ספרו "ילדי שכונתנו" – יצירה אלגורית הכוללת דמויות המייצגות את האל, אדם, חוה, משה, ישו ומוחמד. מחפוז, הסובל מסוכרת וקשיי ראייה חמורים, עדיין מאושפז אך מצבו השתפר.

כ־440 בני אדם נהרגו ורבים נוספים נפצעו מאז שהקנאים המוסלמים פתחו במערכה אלימה בניסיון להפיל את הממשלה ולהקים משטר איסלאמי במצרים במארס 92'. רוב התקפות של הקנאים המוסלמים מכוונות נגד כוחות הביטחון, נוצרים קופטים ותיירים.

הנשיא קלינטון אישר את ההסכם הגרעיני עם צפון קוריאה

וושינגטון (עי.א.אן.פ.). – הנשיא ביל קלינטון נתן את אישורו לטיוטת ההסכם שהושג בז'נבה על תוכניתה הגרעינית של צפון קוריאה, והביע תקווה כי הוא "אמור לסיים בהדרגה את בידודה של פיונגיאנג.

"הסכם זה, שלב ראשון בדרך אל חצי אי קוריאני נקי מנשק גרעיני, הינו צעד מכריע לקראת שובה של צפון קוריאה לקהילה הבינלאומית", אמר קלינטון בשיחה קצרה עם עיתונאים.

הנשיא הודיע כי הורה לנציגו לשיחות, רוברט גאלוצ'י, לשוב מחר לז'נבה כדי לחתום על ההסכם.

ואילו סין בירכה אתמול על טיוטת ההסכם, בו התחייבה פיונגיאנג להחליף את כורי־הגרפיט שלה בכורי מים קלים, מהם קשה הרבה יותר להפיק פלוטוניום לייצור נשק גרעיני. "אנו מקווים כי הצדדים הנוגעים בדבר ימשיכו לנקוט צעדים קונסטרוקטיביים, כדי להגיע לפתרון סופי לבעיה", אמרה דוברת משרד החוץ הסיני.

ילצין מקים מועצה לתיאום המדיניות הפיננסית

מוסקווה (עי"ר). – נשיא רוסיה, בוריס ילצין, הוציא אתמול צו להקמת מועצת בנקים לאומית לתיאום המדיניות הפיננסית.

צעד זה בא לאחר התמוטטות הרובל בשבוע שעבר, אמר אחד מעוזרי הנשיא. המועצה, שבראשה תעמוד הנגידה של הבנק המרכזי הרוסי טאטיאנה פאראמונובה, תקשר בין הממשלה לבין הבנק המרכזי בעניינים פיננסיים ומוניטריים, אמר איגור מילוכין מהמזכירות הכללית של ילצין.

"המועצה תתאם את מדיניות כל המוסדות הפיננסיים הממשלתיים", אמר. "ההתפתחויות האחרונות בשוק הכספים מקורן במחסור בתיאום פעולות והמועצה תסייע במניעת דברים כאלה בעתיד", הוסיף.

צרפתי וספרדי נרצחו באלג'יריה

תוניס (עי"ר ואנאק.פ.). – אזרח צרפתי ואזרח ספרדי נרצחו שלשום בלילה במגורים של מתפעל נפט במזרח אלג'יריה, כך מסרו מקורות בחברת נפט זרות באלג'יריה.

אנשים מזויינים שלא זוהו פרצו לבסיס המחנה שבהנהלת חברת הנפט האלג'ירית ליד טבסה והרגו את שני האירופים השוהים שם, מסרו המקורות. קרוב לוודאי שהתוקפים הם קנאים מוסלמים המנהלים מסע טרור נגד הזרים באלג'יריה.

המקורות מסרו כי השניים הועסקו על ידי חברת הנפט הצרפתית "שלומברז'ה". פקיד של החברה באלג'יר, לא הסכים להגיב על הידיעה. לפחות 66 זרים נרצחו באלג'יריה בידי קנאים מוסלמים מאז ספטמבר בשנה שעברה.

אני מודיע בצער רב על מות אחותי היקרה

מרים מור ז"ל

מקבוצת אושה

יושבים שבעה בבית משפחת משל
רחוב סנהדרין 16, בבלי, תל־אביב.

אבלים: ירחם ורחל משל והמשפחה

בצער רב הננו מודיעים על פטירת חברתנו

חייקה קומורניק

הלוויה תתקיים היום, יום חמישי, ט"ו בחשון תשנ"ה 20.10.94 בשעה 15.00 בבית העלמין ביגור.

המשפחה ובית יגור

מודעות בטלפון

השרות שלנו ללא תוספת מחיר

פרסום טל. 03-5600780 ,5605731 ,5605591

רם ובעבר 03-5032969 ,5010597 ,5043568

ביצוע עבודות סדר וגרפיקה ממוחשבת

זהו! קח חייל בדרך הביתה

בבית המשפט המחוזי בבאר־שבע

הזמנה

להווי ידוע כי בתיקים המפורטים להלן, הוגשו בקשות ליתן צו ירושה ו/או קיום צוואה ו/או מינוי מנהל עזבון. כל אדם המתנגד לאחת הבקשות כמפורט מטה, יגיש תוך 15 יום מיום פרסום הזמנה זו, כתב התנגדות לאישור הבקשה, שאם לא כן, יתן בית המשפט צו כטוב בעיניו.

מספר התיק	שם המנוח/ה	תאריך פטירה	שם המבקש/ת
ירושות			
676/94	אלימי עדרי	10.8.93	לוי קלס
677/94	אלימי לוסין	14.7.94	לוי קלס
679/94	איציק מרדכי	17.4.94	איציק יוסי
681/94	קיירמן שושנה	15.3.90	קיירמן דוד
683/94	זוסקב ולדימיר	9.6.94	זוסקב סוינה
686/94	מיכלשוילי נינו	25.5.82	מיכאלי רפאל
687/94	סליק רחמים	6.7.94	סליק רובי
688/94	גוילי יוסף	1.8.87	ישראל גילי
689/94	בטראשוילי תמרה	10.7.85	בטראשוילי איסק
685/94	פריד צבי	7.12.90	פריד אברהם
692/94	מור יוסף אהרון	6.9.88	מור יוסף חנה
698/94	קטיל יצחק	3.8.92	קטיל בריסה
699/94	יקובשלולי ממיון	30.5.88	יקובשוילי מאת
704/94	רונן שמואל	16.11.93	רונן עדנה
705/94	ולצר לודמילה	19.8.94	ולצר יונמלקב
707/94	מלכה פורטונה	18.7.92	עזרי בן שושן
710/94	פרידמן שמואל	10.3.56	פרידמן נפתלי
711/94	קליין חיה	7.4.92	גולדנשטיין פאינה
712/94	קליין שמואל משה	11.10.93	קליין אלאנורה
714/94	מרין ארהרד	16.8.94	הרצל מרין
צוואות			
678/94	ביטר פייגה	19.7.94	סטלר הדסה
680/94	רבאח יוסף	2.5.94	רבאח דוד
682/94	גרימברג סמי	7.9.94	גרימברג ויקי
684/94	כרמן בר חנן	30.7.94	כרמן אבלין
690/94	פרוקנה פולינה	12.2.92	סטרלר מרים
693/94	סמאל רפאל	13.9.94	סמאל אברהם
691/94	זמיר חנה	27.7.94	בילל יוסף
694/94	סלומון מרקו	15.8.94	גוזלה סלומון
695/94	ושקביץ חבבה	12.12.93	ושקביץ שמשון
696/94	הורנשטיין אסתר	17.8.94	סער רינה
697/94	מילר קרן הנריך	4.9.94	מילר יפה
700/94	רכמן גרינגורי	29.12.93	פרלמוטר וסליה
701/94	יעקובוביץ יעקב	17.9.94	יעקובוביץ מריה
702/94	יעקוביץ רחל	4.2.93	הדיאס בלה
703/94	נוביק מלכה	8.4.94	נוביק בורים
708/94	אקרמן חוה	1.2.94	מלמוד הודית
709/94	אקרמן יוסף	14.8.94	מלמוד הודית
713/94	בסל שרה	23.8.94	אברהם שקי
715/94	אליהו משה	13.4.94	הירנה לאוטמן
716/94	מרלביץ חנה	25.8.94	צשביר אבנר
717/94	לרנר מוטי	25.8.94	ליאת לרנר
718/94	קאוסמן פרלוטה	2.9.94	ריס משה

גיל הגרל, שופט
רשם בית המשפט המחוזי בבאר שבע

בבית המשפט המחוזי בירושלים

ת. מ. א. 428/94
בקשה 876/94

אל: הגב' לזום (מורדוך) מגבעת ת. ג. 093092.

דע כי הגב' רחל כרמון הגישה בתיק האמור בקשה להעברת מזונות בסכום של 472,000 ש"ח מעזבון המנוח מורדוך עזרא אברהם וכי את אחד המשיבים בתיק זה.

הדיון בבקשה נקבע ליום 8.11.94 בפני כב' השופטת הנשיאה, אם ברצונך להגיב על הבקשה עליך להגיש תצהיר או להתייצב במועד זה לדיון בבית המשפט שאם לא כן יתן בית המשפט את הנראה לו. הודעה זו מתפרסמת עפ"י החלטת בית המשפט.

פורמולה מערכות (1985) בע"מ ("החברה")

ניתנת בזה הודעה בדבר תיקון טעות סופר
בתשקיף החברה מיום 18 באוקטובר 1994
בהתאם להוראות סעיף 25ב' לחוק ניירות ערך, התשכ"ח־1968

בעמוד הכריכה: שורה 11 (המתחילה במילים "כל 6 ש"ח") - במקום המילים "בתום יום העסקים של ה־21 באוקטובר 1994" יבואו המילים "בתום יום העסקים של ה־23 באוקטובר 1994".

בעמוד 1 שורה 20 (המתחילה במילים "על שם בעלי המניות") - במקום המילים "בתום יום העסקים של ה־21 באוקטובר 1994" יבואו המילים "בתום יום העסקים של ה־23 באוקטובר 1994".

מדינת ישראל
רשות ההגבלים העסקיים

רחוב המלך דוד 8, ירושלים 94018
טלפון: 5־02־233682, פקס: 02־233687

הודעה על מיזוג חברות לפי חוק ההגבלים העסקיים התשמ"ח — 1988

בהתאם לסעיף 21 (ב) לחוק ההגבלים העסקיים, התשמ"ח 1988 (1) אני מודיע על הסכמתי למיזוגים של החברות כמפורט להלן:

מספר	שמות החברות המתמזגות	העיסוק העיקרי של החברות המתמזגות
מזג 241	אופנת ברוך בע"מ	מוצרי טקסטיל
	מסא ש. מ. ב יבוא ויצוא בע"מ	חברת השקעות
מזג 242	מערכות מיחשוב ותדירה וסי. ב. מ בע"מ	מערכות מיחשוב
	החברה לישראל בע"מ	חברת אחזקות
	סרס אינפורמיישן פרודקס גרופ	חברה זרה
מזג 243	אפריקה ישראל סחר וסוכנויות בע"מ	חברת אחזקות
	אלון חברת הדלק לישראל בע"מ	אספקת דלק
מזג 244	צור שמיר השקעות (1944) בע"מ	ביטוח ונדל"ן
	ארגזר תעשיות טקסטיל בע"מ	טקסטיל ונדל"ן
מזג 246	י. ב. מ. ישראל בע"מ	מחשבים
	תלתן הנדסת מערכות בע"מ	ניתוח מערכות
מזג 247	חיל השקעות תבסים בע"מ	השקעות תבסים
	ססש בע"מ	ייצור מרצפות צמות
מזג 248	פז חברת נפט בע"מ	שיווק נפט
	RENAISSANCE FUND	חברת השקעות זרה
	GS PAZ HOLDINGS	חברת השקעות זרה
	SUPERBOWL	חברת השקעות זרה
	ACQUISITION LDC	חברת השקעות זרה

המרשם של מיזוגי החברות פתוח לעיון הציבור במשרד רשות ההגבלים העסקיים, רחוב המלך דוד 8 ירושלים, בשעות העבודה הרגילות.

ירושלים, י"א חשון תשנ"ה
16 אוקט' 1994
(1) ס"ח התשמ"ח, עמ' 128

ד"ר יורם טורבוביץ
הממונה על ההגבלים עסקיים

עיריית פתח – תקוה
הוועדה המקומית לתכנון ולבניה פ"ת
הודעה
על־פי סעיף (1) לחוק התכנון והבניה תשכ"ה – 1965

ניתנת בזה הודעה, כי הוגשה לוועדה המקומית לתכנון ולבניה פ"ת בקשה למתן הקלה בגוש 6371 חלקה 236 מגרש א' + ב' ברחוב קפלנסקי שלמה מס' 25 ת. ב. 3271. לפי תוכנית המתאר, החלקה הנ"ל נמצאת באזור מגורים א' בו מותר להקים בנין בן 2 קומות ועליית גג 30% × 2 + 10% עליית גג.
בקשת בעלי החלקה היא להתיר להם העברת אחוזים מקומה לקומה. קרקע 32.55% א' 34.95% ,30.00% ,30.98%.
כל מי שיש לו התנגדות לבקשה הנ"ל, יואיל להגישה לוועדה תוך 15 יום מפרסום הודעה זו.

גיורא לב, יו"ר הועדה המקומית לתכנון ולבניה פ"ת

הוועדה המקומית לתכנון ולבנייה תל־אביב־יפו
הודעה לפי סעיף 149 לחוק התכנון והבניה תשכ"ה 1965

הרינו מודיעים בזאת כי הוגשה לוועדה מקומית לתכנון ולבנייה ת"א יפו בקשה ליתן היתר בנייה ברחוב דרך ההגבורה מס' 17 גוש 6150 חלקה 665 תיק בניין 017־731 בקשה מס' 94־1310 ר' הכוללת את ההקלות הבאות: תוספת 6% משטח המגרש מעל 89.1% המותרים עבור שיפור תנאי דיור. בניה שלא במסגרת בניה אנכית והסכמת שכן.
בעל קרקע או בניין או המחזיק בהם, אשר עלול להפגע מאישור הבקשה יכול לעיין בבקשה הנמצאת במזכירות הועדה ברחוב שד' בן גוריון 68, בשעות קבלת קהל ימים א'־ה' (11.00־8.00). במידה ויש לו התנגדות להוצאת ההיתר/אישור הנ"ל במקום זה רשאי להגיש לוועדה המקומית לתכנון ולבנייה תל־אביב־יפו, שד' בן גוריון 68, את התנגדותו המנומקת ולציין כתובתו המדוייקת ותלפון.
ההתנגדויות תתקבלנה במשך 14 יום מתאריך פרסום הודעה זו ותובאנה לדיון בפני הוועדה הנ"ל.

אדריכל דן דריין, יו"ר ועדת המשנה לתכנון ולבנייה תל־אביב־יפו

הוועדה המקומית לתכנון ולבנייה תל־אביב־יפו
הודעה לפי סעיף 149 לחוק התכנון והבניה תשכ"ה 1965

הרינו מודיעים בזאת כי הוגשה לוועדה מקומית לתכנון ולבנייה ת"א יפו בקשה ליתן היתר בנייה של קרסנבאום מיכאל ברחוב הראל מס' 16 א' גוש 6336 חלקה 444 תיק בניין 016־0911 בקשה מס' 94־1420 ר' הכוללת את ההקלות הבאות: 1) 10% בקווי בניין צדדי ואחורי בצד צפון ומזרח מעבר לקו בניין של 3.0 מ' המותרים. 2) העברת אחוזים בסך 3.65% מקומה א' לקומת קרקע. 3) פרגולה בקווי בניין.
בעל קרקע או בניין או המחזיק בהם, אשר עלול להפגע מאישור הבקשה יכול לעיין בבקשה הנמצאת במזכירות הועדה ברחוב שד' בן גוריון 68, בשעות קבלת קהל ימים א'־ה' (11.00־8.00), במידה ויש לו התנגדות להוצאת היתר/אישור הנ"ל במקום זה רשאי להגיש לוועדה המקומית לתכנון ולבנייה תל־אביב־יפו, שד' בן גוריון 68, את התנגדותו המנומקת ולציין כתובתו המדוייקת וטלפון.
ההתנגדויות תתקבלנה במשך 14 יום מתאריך פרסום הודעה זו ותובאנה לדיון בפני הוועדה הנ"ל.

אדריכל דן דריין יו"ר ועדת המשנה לתכנון ולבנייה תל־אביב־יפו

חוק התכנון והבניה, התשכ"ה־1965, מרחב תכנון מקומי רמת גן
הודעה בדבר הפקדת תכנית המהווה שינוי תכנית מפורטת

נמסרת בזה הודעה, בהתאם לסעיף 89 לחוק התכנון והבניה, תשכ"ה – 1965 כי במשרדי הועדה המחוזית לתכנון ובניה, מחוז תל־אביב ובמשרדי הועדה המקומית לתכנון ובניה רמת גן מופקדת תכנית מפורטת המהווה שינוי תכנית מפורטת הנקראת: "תכנית מפורטת רג/1043/", המהווה שינוי לתכניות הבאות: שינוי לתכנית מפורטת רג/293/א. השטחים הכלולים בתכנית ומקומם: ישוב: רמת גן, אזור המוגדר בין רח' גן ובין גן שמשון, גוש 6109 חלקות 275, 347, גוש 6207 חלקה 509. עיקרי הוראות התכנית: 1. הרחבת אולם בחזית והולמים הקיים. 2. יצירת מעבר הולכי רגל תחתי למעבר מערכת אלקטרונית בין בנין רן (5) לבנין שמשון (8). 3. לקבוע השימושים המותרים במבנה כדלהלן: א. במפלס 17.50 – 425 מ"ר שטח רצפות עיקרי ו־25 מ"ר שטח שרות, כאשר שאר השטח – קומת עמודים מפולשת. השימושים – כמבואה לשימוש פנימי של בנין הבורסה בית קפה פתוח לקהל לשימוש הציבור. הבעלים של בית הקפה יאפשרו קיום הפעילות התפעולית הדבורי אספקת לפי בקשת העירייה. ציוד ההעדפות לא יפגע בתיפקוד השוטף של בית הקפה. ב. במפלס 21.70 – 691 מ"ר שטח רצפות עיקרי ו־261 מ"ר שטח שירות. השימושים – אולם בורסה מודרנית אולם קיים מעברים, חדרי מכונות. ג. במפלס 25.35 – 355 מ"ר שטח עיקרי. השימושים – מערכות בקרה וניהול, מעברים, חדרי מכונות. כל מעוניין רשאי לעיין בתכנית, בימים ובשעות שהמשרדים האמורים פתוחים לקהל. כל מעוניין בקרקע, בבנין או בכל פרט תכנוני אחר הרואה את עצמו נפגע על ידי התכנית, וכן כל הזכאי לכך על פי סעיף 100 לחוק, רשאי להגיש התנגדות תוך חודשיים מיום פרסומה של הודעה זו ברשומות, למשרדי הועדה המחוזית לתכנון ובניה, מחוז תל־אביב, אחד העם 9 מגדל שלום תל־אביב 61290 טל: 03־519533. העתק ההתנגדות יומצא למשרדי הועדה המקומית, רמת גן רחוב ביאליק 25 רמת גן טל: 03־7535555. התנגדות לתכנית לא תתקבל ולא תידון אלא אם כן הוגשה בכתב בפירוט הנמקות ובלווי תצהיר המאמת את העובדות שעליהן היא מסתמכת.

שמואל לסקר, יו"ר הועדה המחוזית לתכנון ובניה מחוז תל־אביב

הוועדה המקומית לתכנון ולבנייה "הדרים"
הוד־השרון רח' בני־ברית 7, טל' 09־406608
הודעה לפי סעיף 149 לחוק התכנון והבניה תשכ"ה־1965

ניתנת בזה הודעה כי הוגשה לוועדה המקומית לדיון, בקשה לתשריט איחוד וחלוקה שיש בו סטיה מתכנית תקפה הר/במ/15/600 ולהלן: "התב"ע". בגוש 6412 חלקה 37,36 על ידי חברת דנקר השקעות סנאורה בע"מ. ומהווה חריגה, היינה איחוד המגרשים המיועדים בתב"ע כמגרשים נפרדים המסומנים במספרים ארעיים 8,7,6. למגרש אחד ללא חלוקה והצבת הבניינים שעל פי התב"ע אמורים להיות במגרשים נפרדים על המגרש המאוחד.

כל מעוניין, אם כבעל ואם מבחינה אחרת, כמקרקע, בבניינים או בנכסים אחרים שאשור הבקשה משפיע עליהם. יוכל לעיין בהעתקי התכנית במשרדי הועדה המקומית בשעות הקבלה הרגילות, ולהגיש התנגדויות מנומקת בכתב לתכנית תוך 21 יום מתאריך פרסום זה.

צבי הדרות
יו"ר הוועדה המקומית לתכנון ולבנייה "הדרים"

מודעות בהטבות הגדולות ביותר!
177-022-29 29

הודעות בעניין חוק תכנון ובנייה

עיריית פתח־תקוה
הוועדה המקומית לתכנון ולבנייה פ"ת
הודעה
על־פי סעיף (1) לחוק התכנון והבנייה תשכ"ה־1965

ניתנת בזה הודעה, כי הוגשה לוועדה המקומית לתכנון ולבנייה פ"ת בקשה למתן הקלה בגוש 6193 חלקה 358 מגרש 8 ברחוב עין גדי מס' 36 ת.ב. 10349.
לפי תוכנית המתאר החלקה הנ"ל נמצאת באזור מגורים א' בו מותר להקים בניין בן 2 קומות ועליית גג 30% × 2 + 10% עליית גג.
בקשת בעלי החלקה היא להתיר להם העברת אחוזים מקומה לקומה, קרקע – 34.03%, א' – 22.02%, גג' – 11.62%.
כל מי שיש לו התנגדות לבקשה הנ"ל, יואיל להגישה לוועדה תוך 15 יום מפרסום הודעה זו.

גיורא לב,
יו"ר הוועדה המקומית לתכנון ולבנייה פ"ת

חברת החשמל לישראל בע"מ

חי"א חשמל – שירות טלפוני
להודעות על תקלות
24 שעות ביממה

ירושלים	02־580666
תל־אביב	03־5633777
חיפה	04־647777
אילת	07־372191
אשדוד	08־511688
אשקלון	07־770088
אר־יאל	03־9366345
	03־9366346
	03־9366347
באר־שבע	057־462666
בית שמש	02־911669
טבריה	06־792275
חדרה	06־223133
כרמיאל	04־881731
נהריה	04־933555
נתניה	09־602988
עפולה	06־423333
פתח־תקוה	03־9394488
צפת	06־970211
ראשון־לציון	03־9632488
רחובות	08־371388
רמלה	08־221313
רעננה	09־906188

מאסר לדירקטור לשעבר בבנק שהורשע בשימוש במידע פנים

מאת כתב [illegible]

בית משפט השלום בתל אביב גזר אתמול עונש של ארבעה חודשי מאסר לריצוי בעבודות שירות, 14 חודשי מאסר על תנאי וקנס של 45 אלף ש"ח, על רו"ח אליעזר פרנקל מהרצליה, לשעבר דירקטור בבנק למסחר, שהורשע בעבירות של שימוש במידע פנים.

התביעה טענה, כי ב־8 בספטמבר 90' היה ברשותו מידע פנים על דוחות הביניים הכספיים של הבנק, שהצביע על גידול של כ־33 אחוז ברווחי הבנק ברבע השני של 90'. פרנקל רכש מניות של הבנק בסכום של 72 אלף ש"ח, בטרם הגיעו הדוחות לרשויות ובטרם פורסמו לציבור.

בשלושה מועדים, בחודש וחצי לאחר שקנה את מניות הבנק, הורה פרנקל בהוראות טלפוניות למוכרן. זאת, לאחר שבירר קודם לכן מהם עודפי הביקוש למניות הבנק ב"לידר" לפני תחילת המסחר בהן, על מנת שתבוצענה תוך כדי המסחר ביום בו ניתנו הוראות המכירה.

פרנקל הורשע גם בעבירות נוספות שנבעו מהמגבלות החוק שחלו עליו, בהיותו עובד חבר בורסה. זאת, על ידי כך שביצע את הוראות הרכישה והמכירה של מניות הבנק באמצעות הוראות בעל פה למבצע ביום הרכישה או ביום המכירה.

התביעה ביקשה להחמיר בעונשו של פרנקל, בנימוק שפגע במעשיו באמון ציבור המשקיעים, באמון הבנק שהעסיקו ובאמונם של מחזיקי מניות הבנק.

פרקליטו של פרנקל טען, כי יש לדון את מעשיו לקולא, מאחר שמדובר במעשים מועטים מן של נאשמים אחרים שנשפטו בבית המשפט בעבירות כאלה.

השופטת, ברכה אופיר, ציינה בגזר הדין כי פרנקל, כאיש מרכזי בבנק וכעובד חבר הבורסה, חייב היה לדעת כי פעולותיו הפרטיות בשוק ההון דורשות ממנו יותר מאשר כל משקיע סביר מהשורה, מישנה זהירות והקפדה על הוראות החוק.

השופטת הדגישה, כי פרנקל פעל במודע בעקביות בשולי החוק ותוך חריגה ממנו.

דיסקונט מעלה הריבית ל־7.5% בחיסכון צמוד לדולר

מאת כתבנו הפיננסי

החל מאתמול משפר בנק דיסקונט את תנאי תוכנית החיסכון "תשורה מט"חית": הריבית הצמודה והמצטברת עולה לשיעור של עד 7.5% לשנה. כמו כן, הוגדרו בתוכנית החיסכון חמש תחנות יציאה במהלך תקופת החיסכון.

תוכנית החיסכון "יתרון תשורה מט"חית" לתקופה של חמש שנים, מבטיחה לחוסכים בתוך תקופת החיסכון הצמדה מלאה לשער היציג של הדולר, בתוספת ריבית צמודה ומצטברת בשיעור של 7.5% לשנה. זאת, בנוסף לאפשרות למשוך כספים כבר בתום שנתיים ובתום כל חצי שנה לאחר מכן, וליהנות מהצמדה מלאה לשער היציג של הדולר של ארה"ב.

מליוני עובדים איטלקים הפגינו ברחובי איטליה נגד הממשלה. על פי הקריאה של שלושת פדרציות האיגודים המקצועיים, נערכה באותו יום שביתה כללית. בצילום: עצרת של 200 אלף איש בכיכר סאנטה קרוצ'ה שבמרכז פירנצה. (צילום: אי. פי.)

הבסס"ח תעמיד קו אשראי לעסקה עם אוקראינה ב־10 מיליון דולר

מאת כתבנו הכלכלי

ביום ראשון התקיים דיון ביוזמת שר התמ"ס אצל רה"מ, בהשתתפות שר החוץ, שר האוצר ומנכ"ל הבסס"ח (החברה לביטוח סיכוני סחר חוץ), לדון בהגדרת ובקביעת האינטרסים המדיניים של ישראל, המחייבים מתן פיתוח אשראי למדינות חבר העמים ואסיה, מעבר למה שהחברה לביטוחי סחר חוץ יכולה לקחת על עצמה בסיכון כלכלי מחושב.

השר חריש ציין, כי למדינת ישראל אינטרסים מדיניים וכלכליים לטווח הקצר והארוך המחייבים מהלכים מעבר לשיקולים הכלכליים הטהורים. את הרחבת האשראי למדינות חבר העמים צריכה ממשלת ישראל לקחת כסיכון פוליטי מדיני, וההחלטה צריכה להתקבל בדרג מדיני בהחלטת ממשלה.

בדיון הציג מנכ"ל הבסס"ח, דורון קלאוזנר, את הכיסוי בהיקפים רחבים ומשמעותיים שמעמידה הבסס"ח למדינות חבר העמים, והשר חריש ציין כי זוהי אחריות הממשלה, עצם נטילת הסיכון עפ"י שיקול הדעת המדיני־פוליטי מתוך אינטרסים המשולבים במשטר החוץ המתהווה במדינות חבר העמים.

בדיון סוכם, בתמיכת כל השרים, כי למרות הסיכונים הכלכליים הכרוכים בכך, יינתן קו אשראי לאוקראינה, בשלב הראשון, בסדר גודל של 10 מיליון דולר לשנה, לעסקה של מכירת תרופות, זאת, משיקולים מדיניים בתמיכת משרד החוץ.

כמו כן עלה מן הדיון בתמיכת רה"מ ושר החוץ, כי למרות הקשיים במתן אשראי לעסקאות עם מדינות ערב, למען קידום השלום, כאשר תועלנה בקשות קונקרטיות הן תידונה בוועדה הבין משרדית לסיכוני סחר חוץ בראשות החשב הכלכלי, ראובן קוקלביץ'.

השר חריש אמר בדיון: "יש סכנה גדולה יותר למדינת ישראל בעצירת פעילותה בשווקים אלה, כל עוד היא רצויה בהם. לאור אינטנסיביות הפעילות של מדינות מערביות אחרות באיזור, ויחד עם התייצבות שווקים אלה גבוהים בעתיד, מי שלא ישקיע בתשתית ובנוכחות היום, לא יוכל להשתלב באותם שווקים מאוחר יותר.

"המחיר להיעדרות כזאת הוא מחיר כלכלי כבד ביותר למדינה כמו ישראל, שצמיחתה והתפתחותה תלויים בסחר חוץ ובשיתוף פעולה כלכלי בין לאומי".

האטה בכלכלה הסעודית ב־1994

(עתים־איי.אף.פי.) הכלכלה הסעודית, שהושפעה מירידת מחירי הנפט ומצמצום בהוצאות המדינה, אמורה להראות האטה מסוימת ב־1994 למרות צמיחה במיגזר הפרטי. כך אמר ביום שלישי כלכלן סעודי.

לדברי הנרי עזאם, כלכלן בכיר בבנק המסחרי הלאומי של ערב הסעודית, התוצר הלאומי הגולמי יקטן בערכים נומינליים ב־1994. למרות זאת, במגזר הפרטי צפויה צמיחה, אם כי [illegible] של 5.1 אחוז שנרשמה ב־1993, באמר במוסף שפורסם ביומון "אל חיאת".

אולם, הקטנת ההוצאות הציבוריות, תוצאה של מדיניות צמצומים כספיים, וכן הקטנת ההכנסות ממכירות הנפט, גרמו להקטנת התל"ג, הוסיף עזאם.

תעשיית הנפט הסעודית מהווה 80 אחוז מהכנסות הממלכה. ערב הסעודית, יצרנית ויצואנית הנפט הגדולה בעולם, נפגעה קשות מירידת מחירי הנפט הגולמי. לדברי עזאם, הכנסות הממלכה מתעשיית הנפט יהיו ב־1994 נמוכות מהכנסות שנת 1993, אשר עמדו על כ־45 מיליארד דולר.

מאז תחילת השנה, הגיעו מחירי הנפט הגולמי לשפל אותו לא ידעו זה שש שנים – 15.15 דולר לחבית ב־1994, לעומת 16.33 דולר לחבית ב־1993 ו־18.44 דולר לחבית ב־1992.

"יש להקים במזה"ת איזור אגרו־תעשייתי ונמל חופשי"

מאת הדס נייפמן

נושא הדברות המדבר ויוזמות לפיתוח באפריקה, יעמוד במרכז הדיונים בוועידת ירושלים לעסקים. בראש המושב יעמוד שר החקלאות, יעקב צור.

צור אמר, כי "יש להקים במזרח התיכון איזור אגרו־תעשייתי ונמל חופשי, שימשכו משקיעים לאפריקה ולמזרח התיכון ויביאו לפיתוח אגרו־תעשייתית".

הוא הביע את אמונתו כי ישראל יכולה לתרום מנסיונה בנושא המדבור, ותשמח לעשות כן במסגרת חידוש היחסים עם מדינות אפריקה.

למושב, שיוקדש לנושא אפריקה, יגיעו שרים ממדינות שונות באפריקה. עד עתה אישרו את בואם לוועידה ראש הממשלה לשעבר של ניגריה, שר האוצר של ניירובי, שר הפיתוח של קמרון, שר התכנון של גבון וכלכלנים בכירים ממדינות אפריקה.

מלבד נושא המדבור, ידונו במושב בתפקיד הסקטור הפרטי בפיתוח החקלאות וביוזמות להשקעה בפרויקטים אזוריים.

ועדים ועובדים / אפרים דוידי

בני־ברק: השביתה נמשכת

שביתתם של 1,500 עובדי עיריית בני־ברק, נמשכת. השביתה נכנסת היום ליומה ה־17, והעובדים דורשים את תשלום משכורות חודש אוקטובר. לדברי יו"ר הוועד, שאול ברגר, "טרם קיבלנו את משכורות אוקטובר ואנו שבים דורשים שהיא תשולם לנו. השביתה תימשך עד שנקבל את שכרנו".

ברגר האשים גם את המשרד לאיכות הסביבה, אשר שולח מדי יום קבלנים לפינוי האשפה המצטברת ברחובות העיר. "זהו ניסיון לשבירת שביתה לגיטימית של עובדים, הנאבקים על שכרם הדל", אמר ברגר והוסיף: "אילו לפחות היו עושים את העבודה כמו שצריך, מילא. אבל אלה לא אנשי מקצוע, והם גורמים ליותר נזק וזוהמה מערימות האשפה הקיימות".

ביומיים האחרונים נרשמו כמה עימותים בין קבלני האשפה לבין עובדי העירייה. העובדים התכוונו להפגין הבוקר עם בני משפחותיהם, אבל ביטלו את ההפגנה בעקבות הפיגוע הרצחני בתל אביב.

"אם לא יימצא פיתרון, נמשיך לשבות ונפגין ביום ראשון הקרוב", הודיע יו"ר ועד העובדים.

סכסוך עבודה במועצה הדתית

"זו הפעם הראשונה בתולדות המדינה שעובדי גוף כזה, כמו הרבנות, דורשים סכסוך עבודה". כך אמר השבוע מזכיר חטיבת המסחר בהסתדרות הפקידים בתל אביב, גיד גביש.

גביש, המטפל בעניינם של עובדי המועצה הדתית בעיר, סיפר כי מאז נבחר הוועד החדש על ידי 160 עובדי המועצה הדתית בתל אביב, "החלה הידרדרות ביחס ההנהלה, והאמון של העובדים בה התערער כמעט לחלוטין". גביש סבור, ש"אם לא יחול שינוי בעמדת ההנהלה, ינקטו העובדים בצעדים ארגוניים כואבים, שכן לא יתכן שמעסיק ינהג בעובדים כאילו הם קניינו הפרטי".

ועד העובדים, המייצג רבנים, עובדי מינהל, עובדי בתי כנסת ומקוואות, שוטח שורה ארוכה של טענות כלפי הנהלת המועצה הדתית. העיקרית בהן: ההנהלה מתעלמת מהוועד ומזכויות העובדים.

בלגיה: שיא באבטלה

אמש פרסמנו את נתוני התעסוקה והאבטלה בבלגיה, מהם עולה כי מספר המובטלים במדינה האירופאית הוא 14.6 אחוז. כך "לא נשבר" השיא שנרשם בחודש שעבר, אוגוסט, שבו עמדו אחוזי האבטלה על 14.7. מדובר במספר המובטלים הגדול מזה שנות דור, והאחוז המובטלים הגדול ביותר באיחוד האירופאי.

על פי דוח שנמסר לאחרונה על ידי קרן המטבע הבינלאומי, "ב־25 השנים האחרונות לא נוצר ולו מקום עבודה אחד על ידי המגזר הפרטי הבלגי". לא הוקמו מקומות עבודה חדשים, ולעומת זאת נסגרו מקומות עבודה רבים, בייחוד בתעשייה.

השבוע הודיעה החברה הבריטית ליקאס על סגירת מפעל המתכת שבבעלותה בבלגיה, אורופונדרי דה גמבלו. התוצאה – עוד 255 פועלים מובטלים.

"גניר" ייצאה לרוסיה מיצים בהיקף של כ־3 מיליון דולר

מאת אמיר רוזנבלים

מיצי גניר, ובעיקר מיץ התפוזים של החברה, אהובים על הרוסים כמו פרי ההדר הישראלי שמיוצא לרוסיה ויוצא בעבר לברית המועצות לשעבר בכמויות ניכרות. מסקנה זו עולה מהיקף היצוא של יצרן המיצים גניר, אשר מכר ברוסיה בשנת 1994 מיצים ורכזים בהיקף של 3 מיליון דולר.

לדברי רני טריינין, מנכ"ל המפעל, המשותף לקיבוצים גת וביתניר, טעמם של הרוסים במיצים שונה מטעמם של עמי אירופה, שלהם מוכרת גניר את מוצריה: המיץ הפופולרי ביותר הוא מיץ תפוזים ולאחריו אשכוליות, מנגו ופירות טרופיים.

"מיצי גניר נמכרים ברוסיה במחירים גבוהים ממחירים בישראל, אולם באופן יחסי לרמת ההכנסה הממוצעת ברוסיה הם נחשבים לגבוהים ביותר. משום כך הם מבוקשים בעיקר על ידי שכבות אוכלוסיה אמידות ומבוססות, המעריכות את המיץ הישראלי כאיכותי ומיוחד, עד כי ראוי לשלם בעבורו מחיר כה גבוה", סיפר המנכ"ל.

המתחרים העיקריים של גניר בשוק הרוסי הם יצרנים מהולנד וגרמניה, המנסים להתחרות במיץ הישראלי בעיקר באמצעות מחירים נמוכים. מנכ"ל גניר מסר עוד, כי סך היקף היצוא של המפעל לאירופה המזרחית הגיע השנה לכ־6 מיליון דולר.

המדינות המובילות בגוש מדינות זה, לאחר רוסיה, הן קרואטיה, הונגריה, פולין ואוקראינה, שקנו את מוצרי גניר בהיקף כולל של כ־3 מיליון דולר. גניר נערכת בימים אלה להגדלת היצוא לשווקים הקיימים ולהרחבת היצוא למדינות נוספות בגוש מדינות זה.

השר חריש נפגש עם משלחת אנשי כלכלה ומסחר מיפן

מאת כתבנו הכלכלי

שר התמ"ס, מיכה חריש, נועד השבוע עם משלחת אנשי כלכלה ומסחר מיפן, שבראשה סוסומו טמפורין, המשמש יו"ר חברת O.S.K, שהיא אחת מחברות הספנות הגדולות ביפן וכמו כן חבר בהתאחדות המנכ"לים ביפן. זהו ארגון כלכלי חשוב, המונה כ־1,500 חברים מדרגת מנכ"ל ומעלה, של 900 חברות גדולות ביפן.

בפגישה השתתפו גם מנכ"ל משרד התמ"ס, יוסי שניר וסמנכ"ל לסחר חוץ, זוהר פרי.

המשלחת היפנית עורכת בימים אלה ביקור מקיף באיזור, הכולל את מצרים, ירדן וישראל. זו הפעם הראשונה שביקור כזה נערך מאז תחילת תהליך השלום.

במסגרת הביקור, שנערך ביוזמת ישראל, תאסוף המשלחת היפנית מידע על כלכלת ישראל, הפוטנציאל הכלכלי וההשלכות הכלכליות של תהליך השלום באיזור.

מלבד התפתחות תהליך השלום, ישנם גורמים נוספים שהביאו להתפתחות קשרי הסחר בין יפן לישראל: קשירת הקשרים הכלכליים עם החברות היפניות (בעיקר בתחומי האלקטרוניקה, ציוד רפואי וכו'), התחזקות מטבע היין ביפן והפיכת הייבוא לכדאי יותר.

כתוצאה מכך גדל הייצוא הישראלי ליפן במהלך '94 ב־20 אחוז, בעיקר בתחומי היהלומים, כימיקלים, אלקטרוניקה, ציוד רפואי וכו'.

השר חריש הדגיש כי יפן הינה המעצמה הכלכלית השנייה בעולם, והיא משמשת מודל למדינות המזרח הרחוק ודרום מזרח אסיה – אזורים שקצב צמיחתם מהיר ביותר. ביסוס קשרים כלכליים ומסחריים עם יפן, יגדיל את נוכחותן של חברות ישראליות גם במדינות אחרות באסיה.

מנתוני מחלקת סחר חוץ במשרד התמ"ס עולה, כי סך היקף הסחר בין ישראל יפן עמד בשנת 1993 על 1.781 מיליון דולר. הייצוא מישראל ליפן הסתכם בכ־733 מיליון דולר – עלייה של כ־15 אחוז לעומת שנת 1992.

סך הייבוא מישראל ליפן הסתכם בכ־1.047 מיליון דולר – אף הוא בעלייה של כ־5 אחוזים לעומת השנה הקודמת.

אוניות "צים" – מהבטוחות ביותר בעולם

מאת אודי עורן

אף אוניה של צים לא נעצרה ולא עוכבה בביקורות בטיחות ברחבי העולם – דבר המעיד על רמת בטיחות ותפעול גבוהה ביותר של אוניות החברה. זאת ועוד, ישראל נמצאת במקום השישי מתוך 113 מדינות, שאוניות הדגל שלהן נבדקו ונמצאו בהן אחוזי ליקוי מינימליים.

פרטים אלה עולים מדוח שפירסמו באחרונה לשכת הספנות הבינלאומית והפדרציה הבינלאומית לספנות. הדוח מסכם נתונים של ביקורות על מצבן של אוניות צי הסוחר בעולם בשנים 91־93'.

נמסר, שבאחרונה מסתגלת החברה לדרישות הרשויות הבינלאומיות, וגדל מספר האוניות שלא הורשו להפליג בטרם תוקנו הליקויים שנתגלו בהן. הבדיקות נערכו באותן שנים ב־31,808 אוניות.

בצים התקבלו נתונים אלה בסיפוק רב. "החברה מקפידה להעניק תשומת לב מירבית לנושאי בטיחות וכשירות של אוניותיה, וההוצאות אכן ניכרות בשטח", נמסר מהנהלת החברה.

ניתן לשלם את חשבונות החשמל בכרטיסי אשראי

מאת כתבנו הכלכלי

החל מראשית השבוע, 16.10.94, ניתן לשלם את חשבונות החשמל בכרטיסי אשראי באמצעות הטלפון למשרדי חברת החשמל ובמשרדי החברה. זהו צעד נוסף שנוקטת חברת החשמל במסגרת פעולותיה לשיפור השירות ללקוחותיה.

התשלום בכרטיס אשראי בטלפון הינו עדין נוסף לאפשרויות התשלום הקיימות של חשבונות החשמל באמצעות הוראת קבע בבנק, שהיא צורת תשלום החוסכת טרחה וזמן מן הלקוחות, והן בדרכים הרגילות של תשלום בבנק ובקופות החברה.

יצוין, כי באפיק התשלום בכרטיסי האשראי ניתן להשתמש בחשבונות חשמל שסכומם מגיע עד 1,500 ש"ח לחשבון. בכרטיסי האשראי ניתן לשלם במסלול אשראי רגיל.

מנכ"ל חברת החשמל, משה כץ, בירך על הסיכום שהושג בתום מו"מ ממושך בין אגף השיווק והצרכנות של חברת החשמל לבין חברות האשראי. היום, אמר כץ, יכול הלקוח לבחור את הדרך הנוחה לו ביותר לתשלום חשבונות החשמל שלו ובכך עשתה החברה צעד חשוב נוסף לקראת לקוחותיה.

מספר צרכני החשמל עומד כיום על כ־1.7 מיליון, כ־1.5 מיליון מהם במיגזר הביתי. שיעור הגידול הממוצע במספר הלקוחות במגזר זה עמד בעשור הקודם על שיעור שנתי ממוצע של שני אחוזים לשנה (עד 1990). בשלוש השנים האחרונות הגידול הממוצע במספר הלקוחות עומד על כשלושה אחוזים בשנה. המשמעות היא כי מדי שנה נוספים כ־45 אלף לקוחות חדשים, רובם הם רוכשי דירות מהעלייה החדשה והצעירים.

מכרז פורוורד על שער הדולר בבינלאומי

תוספת המינימום 2.16% ל־61 יום

מאת כתבנו הפיננסי

הבנק הבינלאומי הראשון יקיים היום מכרז פורוורד לקיבוע שער הדולר. השיעור הנוסף המינימלי נקבע ל־2.16 אחוזים ל־61 יום, עד 19.12.94, ולמשקיעים יש אפשרות מימוש בכל יום עסקים, כאשר התוספת מחושבת על בסיס יומי לפי מספר ימי הניצול בפועל.

מכרזי הפורוורד בבינלאומי על שער הדולר ממשיכים להתבצע על פי השער היציג של הדולר. בכך יש יתרון ללקוח, שאינו נושא בפער שבין שער קנייה גבוה ושער מכירה נמוך במסחר במטבע.

המכרז על שער הדולר מוצע הוא בהיקף של 15 מיליון ש"ח. הסכום המינימלי להשתתפות במכרז הוא 100 אלף ש"ח. עמלת הביצוע – 0.2 אחוזים ולא נגבות כל עמלות על אי־ביצוע ועל מימוש מוקדם. הלקוחות יכולים להציע שיעורי תוספת מעל 2.16 אחוזים במרווחים של 0.01 אחוזים, וההקצאה תהיה בשיטת המכרז המפלה.

מכרזי הפורוורד בבינלאומי זוכים לביקושים רבים. הבנק מציע ללקוחות גם עסקות פורוורד במחירים קבועים לתקופות של 3, 4 ו־6 חודשים.

בשיטת המכרז של הבינלאומי קובע הלקוח את כל הקשור לעסקת המט"ח: הן את המחיר והן את התקופה. המכרז אטרקטיבי במיוחד ללקוחות בעלי התחייבויות דולריות, שאינם יודעים מראש באיזה תאריך יהיו חייבים לממש את ההתחייבות ומקבעים לעצמם בדרך זו שער דולר מראש.

קרנות נאמנות

נכון ליום 19.10.94

הקרן	מחיר היחידה	מחיר הפדיון	השינוי בנקודות	השינוי באחוזים
אב	13307.50	13297.63	-86.66	-0.65%
אביקה	1715.20	1685.37	-16.63	-0.98%
אביר	162.18	160.46	-1.13	-0.70%
אגמי	795.62	780.05	-0.80	-0.10%
אגם	321.37	315.22	-0.41	-0.13%
אדום	883.38	878.09	-10.48	-1.18%
אדירון	89.86	88.65	-0.65	-0.73%
אדירון סקוטה	103.02	102.53	-0.22	-0.23%
אופיר	411.51	407.95	-0.63	-0.15%
אופק אג מדינה	108.69	108.68	0.03	0.03%
אופק גמישה	70.74	69.52	-0.38	-0.54%
אופק מניות	79.41	78.06	-0.50	-0.63%
אור	804.46	799.35	-6.03	-0.75%
אוריל	962.97	955.13	-2.77	-0.29%
אורין	162.02	158.98	-0.13	-0.08%
אורן	2936.49	2868.97	-9.15	-0.32%
אחריות אגח מד	307.36	302.98	-0.54	-0.18%
[illegible]	436.75	[illegible]	-3.13	-0.73%
[illegible]	303.21	297.20	-3.13	-1.05%
[illegible]	286.18	280.00	-2.36	-0.98%
[illegible]	298.53	[illegible]	-2.88	-1.00%
[illegible]	137.97	[illegible]	-0.93	-0.32%
[illegible]	95.10	[illegible]	-0.25	0.27%
[illegible]	64.99	64.30	-0.08	-0.13%
[illegible]	97.36	94.91	-0.29	-0.31%
אלון 5	160.48	156.57	-0.33	-0.21%
אילנות 90	181.37	177.87	-1.43	-0.80%
אילנות גמישה	105.22	104.58	-0.02	-0.02%
אילנות גלובוס	82.88	81.02	-0.42	-0.52%
אילנות כרים	154.76	151.77	-1.75	-1.14%
אילנות מאוזן	132.27	128.99	-1.51	-1.09%
אילנות פיננסים	68.88	67.50	-0.94	-1.38%
אילנות שווקים	59.51	58.14	-0.88	-1.47%
אילנות תעשיות	63.37	62.02	-1.06	-1.68%
אימפקס גמישה	104.30	102.56	-0.27	-0.26%
איתן	237.54	234.86	-1.07	-0.45%
איתן	1550.94	1520.95	-1.65	-0.11%
אל	69.37	67.97	-0.82	-1.19%
אלמוג	328.53	322.45	-0.55	-0.17%
[illegible]	87.39	85.66	0.04	0.05%
[illegible]	91.28	90.57	-0.66	-0.73%
אלפא אג חברות	210.43	206.23	-0.71	-0.34%
אלפא אג מדינה	299.62	295.30	-0.52	-0.18%
אלפא אירופה	121.55	118.51	0.15	0.13%
אלפא גמישה	534.86	521.27	-4.11	-0.78%
אלפא מניות	835.90	813.97	-7.22	-0.88%
אלפא מעודכנת	260.31	253.48	-2.28	-0.89%
אסף	180.72	178.55	-1.07	-0.59%
אפיקים אגח	206.00	201.42	-1.22	-0.60%
אפיקים גמישה	141.36	138.64	-0.95	-0.68%
אפיקים חו"ל	126.52	123.82	1.26	1.02%
אפיקים מניות	239.69	235.33	-2.57	-1.08%
אפסילון 36	82.87	81.75	-1.81	-1.22%
אפסילון אג חברות	107.76	106.59	-0.66	-0.62%
אפסילון אג מד	167.92	165.52	-0.11	-0.08%
אפסילון מניות	174.13	171.86	-2.07	-1.19%
ארז	263.05	259.95	-4.18	-1.58%
ארץ	677.23	663.23	-8.74	-1.30%
אשל	526.08	522.26	-1.23	-0.24%
אתגר	120.73	118.51	-1.29	-1.07%
אתרוג	759.70	744.93	-3.29	-0.44%
בדולח	709.40	696.47	-8.44	-1.20%
בונד	136.51	134.55	-0.75	-0.59%
בורסון גמישה	72.96	72.36	-0.74	-1.01%
בטוחה 30 פלוס	142.47	140.41	-1.57	-1.11%
בטוחה אגח מדינה	1674.29	1681.28	-3.22	-0.19%
בטוחה אגח	2210.85	2179.25	-11.20	-0.51%
בטוחה גמישה	2137.95	2107.20	-18.37	-0.86%
בטוחה חו"ל	122.29	119.63	-0.24	-0.20%
בטוחה מניות	3789.66	3733.47	-48.17	-1.27%
בלין־רוטשטיין גמישה	119.57	117.12	-1.57	-1.32%
בסט	158.17	155.99	-1.41	-0.90%
ברין	171.35	168.12	-1.96	-1.15%
ברוש	2317.16	2272.33	-12.03	-0.53%
בריאות	62.42	61.47	-0.84	-1.35%
ברק	1955.92	1917.67	-12.27	-0.64%
גביש	4761.74	4731.24	-16.62	-0.35%
גבע	305.40	301.48	-0.49	-0.16%
גורן	514.41	504.71	-1.56	-0.31%
גיא	480.21	473.60	-2.53	-0.53%
גל	82.45	81.34	-0.88	-1.07%
דוכבון	1991.88	1952.88	-20.49	-1.04%
דוברת שרים אגח	112.56	110.76	-0.39	-0.35%
דוברת שרים גמיש	122.71	119.77	-0.76	-0.63%
דוברת שרים כרים	98.27	96.78	-1.11	-1.13%
דוברת שרים מניות	77.63	75.76	-0.84	-1.09%
דקס	166.96	165.17	-0.05	-0.03%
דלב	670.41	665.76	0.39	0.06%
דולר	187.71	185.29	0.20	0.11%
דורון	728.56	715.03	-1.47	-0.21%
דקל	2184.07	2142.05	-24.28	-1.12%
הדס	1774.25	1755.58	-17.79	-1.00%
הון בקו	74.71	73.88	-1.60	-2.13%
הוק	116.02	115.48	0.04	0.03%
הייטק 92	204.92	200.13	-0.99	-0.49%
היובל	172.55	170.79	-1.51	-0.88%
הילה	365.16	364.25	-0.49	-0.13%
המרה	877.99	[illegible]	-5.41	-0.62%
הראשון לציא	171.21	168.92	-1.07	-0.63%
ורד	353.28	348.42	-0.39	-0.11%
זיו	436.67	430.64	-0.66	-0.15%
[illegible]	93.89	92.16	-1.46	-1.55%
זיק	369.08	366.22	-5.00	-1.37%
[illegible]	99.53	96.76	-0.39	-0.39%
חו"ל	198.81	194.12	-0.04	-0.02%
חליפין	322.56	322.56	-0.18	-0.06%
חלמיש	296.52	293.72	-0.61	-0.25%
חן	362.12	360.68	-0.50	-0.14%
טופז	325.05	314.27	-0.14	-0.04%
טל	13834.19	13660.69	-70.00	-0.51%
[illegible]	103.98	102.71	-0.59	-0.57%
טרנס 5	137.23	134.97	-0.30	-0.22%
יבול	516.78	508.36	-0.27	-0.05%
יהלום	899.10	882.58	-11.09	-1.24%
יוזמה	170.66	167.47	-0.57	-0.34%
ילר אגח מדינה	103.68	101.91	-0.10	-0.10%
יסודות	2508.87	2457.05	-19.39	-0.78%
יעד	190.90	189.31	-0.58	-0.31%
יעד גמישה	78.34	77.53	-0.67	-0.86%
יעל	79.47	78.80	-0.88	-1.10%
יערה	400.66	393.25	-0.39	-0.10%
ישראל אמריקה	129.13	125.79	0.26	0.19%
כוכב	143.41	140.69	-2.56	-1.79%
[illegible]	82.96	81.43	-0.94	-1.14%
כללי אגח מד	347.96	341.43	-0.91	-0.27%
כללי אייל 50	114.33	112.63	-1.37	-1.20%
כללי אייל 25	162.20	160.76	-1.86	-1.14%
כללי אייל אג	148.85	142.37	-1.22	-0.82%
כללי גמישה	1058.32	1037.44	-11.52	-1.10%
כללי זמינה	104.56	104.32	-0.20	-0.19%
להק אגמיה	134.30	133.15	-2.36	-1.79%
להק אנפה	229.01	224.82	-1.56	-0.68%
להק אנקור 5	688.84	672.30	-7.27	-1.07%
להק דוכיפת	589.90	573.16	-5.34	-0.92%
[illegible]	662.71	655.42	-7.83	-1.18%
[illegible]	642.90	637.92	-0.09	-0.02%
להק ינשוף	113.86	112.05	-0.25	-0.22%
[illegible]	307.49	303.65	[illegible]	0.00%
להק סלעית	123.71	122.35	-0.84	-0.68%
להק סנונית	455.44	446.99	-0.39	-0.09%
להק עפרוני	417.72	410.03	-0.62	-0.15%
להק צופית	528.40	518.55	-1.72	-0.33%
[illegible]	102.48	101.11	-0.05	-0.05%
[illegible]	79.24	77.41	0.07	0.09%

הקרן	מחיר היחידה	מחיר הפדיון	השינוי בנקודות	השינוי באחוזים
להק שמשון	78.33	76.89	-0.57	-1.12%
להק שחף	155.18	152.31	-0.28	-0.18%
להק שלדג	177.44	176.12	-0.71	-0.40%
[illegible]	154.61	151.79	-1.60	-1.05%
להק זהר	315.31	318.15	-3.63	-1.14%
[illegible]	63.77	62.56	-0.77	-1.22%
למשקיע	390.01	385.68	-1.52	-0.39%
לפיד	1443.01	1414.98	-17.13	-1.20%
לשם	1080.63	1068.04	-1.16	-0.11%
מבחר	393.16	389.36	-0.22	-0.06%
מבטח	1202.38	1190.71	-1.44	-0.12%
[illegible]	313.35	310.40	-2.20	-0.70%
[illegible]	231.75	226.74	-1.67	-0.73%
מגד	692.74	686.09	0.87	0.13%
[illegible]	61.71	60.41	-0.21	-0.34%
מגוון	1402.09	1388.71	-2.44	-0.18%
[illegible]	75.91	75.19	-1.01	-1.33%
[illegible]	108.23	107.17	-0.70	-0.65%
[illegible]	141.10	140.11	-1.43	-1.01%
[illegible]	[illegible]	[illegible]	[illegible]	0.45%
מור	1170.53	1159.10	-15.28	-1.30%
[illegible]	133.67	131.58	-0.36	-0.27%
מגן	96.68	95.26	-1.01	-1.05%
[illegible]	[illegible]	[illegible]	[illegible]	-0.81%
[illegible]	79.25	78.79	-0.53	-0.67%
מטה	183.91	179.60	0.38	0.21%
מיטב אגח מד	3537.02	3505.99	-3.95	-0.11%
מיטב אופציות	61.52	60.87	-0.86	-1.39%
מיטב גמישה	1790.17	1774.38	-15.55	-0.87%
[illegible]	225.86	223.90	0.06	0.03%
מיטב מניות	180.60	178.41	-1.58	-0.88%
מימד	314.38	311.39	-0.01	-0.00%
מירב	110.41	109.85	-0.49	-0.45%
מכלול	565.56	555.09	-5.88	-1.05%
[illegible]	212.63	208.71	-1.25	-0.60%
מנוף	193.89	191.99	-1.09	-0.56%
[illegible]	142.95	140.32	-1.69	-1.19%
מעגל	67.61	0.00	-	-
מעוף	2352.84	2330.07	-9.21	-0.39%
[illegible] 50	111.47	109.43	-1.00	-0.91%
[illegible]	1052.51	1022.48	-1.60	-0.16%
[illegible]	133.80	131.32	-1.38	-1.04%
[illegible]	89.59	88.79	-0.76	-0.84%
מקסימה	872.70	864.99	0.09	0.01%
מרווה	447.30	443.15	-0.69	-0.16%
[illegible]	105.59	104.02	-0.64	-0.61%
מרום	4293.62	4252.20	-7.18	-0.17%
מרכזית אגח מדינה	96.95	96.16	-0.06	-0.06%
מרכזית מניות	64.92	64.39	-0.64	-0.98%
[illegible]	130.95	130.64	-1.39	-1.05%
מרץ	359.91	356.56	-4.33	-1.20%
משאבי טבע	68.23	66.92	-0.65	-0.96%
משתנים	249.35	248.53	-2.62	-1.04%
נווה	590.37	582.24	-2.57	-0.44%
נוף	320.95	318.46	-2.41	-0.75%
נחשון	98.95	0.00	-	-
[illegible]	1493.49	1476.61	-16.57	-1.11%
ניל	841.05	829.46	-7.89	-0.94%
[illegible]	61.35	60.22	-1.05	-1.72%
סי	212.26	211.25	-1.35	-0.63%
[illegible]	126.53	125.58	-0.65	-0.52%
סגולה	259.21	254.39	-0.23	-0.09%
סיגמא גמישה	89.14	88.16	-0.68	-0.76%
סיון	169.64	167.24	-1.62	-0.96%
[illegible]	122.68	120.44	-0.72	-0.60%
סלע	988.01	979.32	-1.80	-0.18%
סער	147.48	144.66	-1.41	-0.97%
ספנות אגח ק.	105.47	105.05	-0.16	-0.15%
ספנות קרן מניות	71.56	71.27	-0.80	-1.11%
עדיף	111.97	111.60	-1.36	-1.22%
עומר	161.82	158.85	-1.01	-0.63%
עידית	3106.82	3071.48	-15.70	-0.51%
עמודה 10	135.98	134.44	-1.47	-1.08%
עמודה אמריקאית	67.20	66.18	-0.04	-0.06%
עמודה יצוא	67.30	66.50	-0.68	-1.01%
עמודה כוללת	165.56	163.71	-0.47	-0.29%
עמודה מעוף	146.26	144.97	-1.58	-1.07%
עמודה משולבת	211.41	209.84	-3.12	-1.46%
עמיגל אגח	95.25	94.45	-0.36	-0.38%
ענבל	133.66	133.13	0.07	0.05%
ענבר	138.15	135.55	-	0.00%
ערמון	155.38	152.40	-0.36	-0.24%
פיא	5780.15	5671.71	-29.46	-0.52%
פיא 2000	63.65	62.31	-0.67	-1.06%
פיא דינמי	58.90	57.80	-0.68	-1.09%
פיא מעוף	137.19	134.65	-1.43	-1.05%
פיא עולמית	76.55	74.91	0.33	0.44%
פיא פריים	97.51	96.04	-0.03	-0.03%
פיוניר אג חו"ל	100.49	97.04	0.08	0.08%
פיל	216.63	213.99	-0.78	-0.36%
פנתר	433.56	429.86	-3.56	-0.82%
פסגות 50	215.55	213.18	-2.44	-1.13%
פסגות גמיש	422.09	419.37	-2.95	-0.70%
פסגות חו"ל	99.21	96.64	0.01	0.01%
פסגות יציב	418.18	415.57	-2.24	-0.54%
פסגות כל חודש	102.98	101.13	-0.06	-0.06%
פסגות כל רגע	138.62	138.28	0.07	0.05%
פסגות לימיט	227.27	225.49	-3.18	-1.39%
פסגות מבטו לשלום	92.36	91.74	-1.14	-1.23%
פסגות מדד	381.16	374.16	-0.24	-0.06%
פסגות מסחה	383.87	376.33	-0.11	-0.03%
פסגות מלכ"ד	321.62	318.80	0.25	0.08%
פסגות מניות	596.79	584.09	-7.47	-1.26%
פסגות משולבת	432.29	424.44	-1.77	-0.42%
פסגות עולם	123.35	120.86	-0.10	-0.08%
פסגות על קרן	66.61	65.23	-1.08	-1.64%
פסגות פיקוס	73.78	72.43	-0.60	-0.82%
פסגות תאגידים	374.39	367.52	-0.57	-0.15%
פריזה	97.04	92.52	0.16	0.17%
צבר	231.28	228.54	-0.23	-0.10%
צוק	267.72	266.39	-0.89	-0.33%
[illegible]	101.31	100.55	-1.25	-1.23%
צמיד	3314.76	3253.31	-6.87	-0.21%
צמיחה אגח מד	1423.21	1415.92	-0.87	-0.06%
צמיחה גמישה	2323.61	2308.89	-13.62	-0.59%
צמיחה יצוא	188.38	186.97	-2.14	-1.13%
צמיחה מניות	476.68	473.75	-4.62	-0.97%
קלע	637.65	634.45	-4.57	-0.72%
קפיטל חו"ל	99.85	98.19	0.93	0.96%
קפיטל מניות	78.88	77.79	-1.11	-1.41%
קשת	317.37	311.47	-0.45	-0.14%
[illegible]	140.42	137.60	0.28	0.20%
רימון	341.64	341.14	-0.18	-0.05%
רעם 90	281.40	275.57	-6.08	-2.16%
רשף	398.29	389.85	0.31	0.08%
שביט	480.36	478.55	-0.25	-0.05%
שחר	161.72	158.62	-0.12	-0.08%
שירה	1935.98	1922.12	-11.30	-0.58%
שמורה קס	101.29	0.00	-	-
שמיר	1071.61	1051.77	-0.92	-0.09%
שסק	704.06	699.06	-7.57	-1.07%
שפע	188.29	186.63	-0.31	-0.17%
שקד	256.74	251.81	-0.35	-0.14%
תאנה	1136.61	1114.64	-6.27	-0.56%
תבל	911.61	899.88	0.07	0.01%
תדהר	2283.31	2271.45	-14.10	-0.62%
תיכנה ותקשורת	80.16	78.32	0.29	0.37%
תמר	125.31	124.31	-1.39	-1.10%
תמריץ	76.89	75.42	-0.87	-1.14%
תנופה	282.40	277.28	-0.11	-0.04%
תפוז	766.22	751.46	-1.26	-0.17%
תפוח	508.69	505.18	-0.61	-0.12%
תרשיש	152.70	149.89	-0.09	-0.06%
תשרי	1383.56	1373.57	-5.36	-0.39%

* השינוי חושב לפי מחיר הפדיון

هكذا من الاصل

מחיר הביצים יעלה בשיעור ממוצע של 11 אחוזים

מאת כתבנו הכלכלי

שר האוצר, אברהם שוחט ושר החקלאות, יעקב צור, חתמו אתמול על העלאת מחיר הביצים בשיעור ממוצע של 11 אחוזים, שתיכנס לתוקף החל מהיום. מחיר ביצה מס' 1 יהיה החל ממחר 35 אגורות, ביצה מס' 2 תעלה 32 אגורות ואילו ביצה מס' 3 תימכר ב־31 אגורות.

מחירה של אריזה קימעונאית של 12 ביצים מס' 1 יהיה 4.65 ש"ח, מס' 2 – 4.20 ש"ח ומס' 3 – 4.05 ש"ח.

בשנתיים האחרונות הוזל מחיר הביצים שלוש פעמים, בשיעור מצטבר של למעלה מ־50 אחוז, כך שההתייקרות הנוכחית מחזירה את מחיר הביצים למחיר שהיה בחודש אוגוסט.

התייקרות מחירי הביצים הינה פיצוי למגדלי הביצים על הורדת שיעור התמיכה הממשלתית בשיעור של כשתי אגורות, מ־4.3 אגורות לביצה ל־2.5 אגורות. צעד זה הינו חלק מתוכנית שגיבשו משרדי החקלאות והאוצר להסדרת הענף ופתרון משבר העודפים.

נבדקת אפשרות ליצוא תוצרת חקלאית למדינות המפרץ

מאת כתבנו הכלכלי

במשרד החקלאות החלו במגעים עם גורמים במדינות המפרץ, לקשירת יחסי מסחר בתחום החקלאות. כך גילה שר החקלאות, יעקב צור, במסיבת עיתונאים שקיים אתמול בתל אביב.

צור מסר, כי בשבועות האחרונים התקיימו בלשכתו כמה פגישות עם אנשי עסקים מנסיכויות דובאי ואבו דאבי, שהתעניינו ברכישת תוצרת חקלאית בישראל. לאחרונה ביקר נציג של חברת אגריקסקו במדינות המפרץ, לבדיקת האפשרויות המעשיות לסחר הדדי.

לדברי צור, מבדיקות שערך משרד החקלאות עולה, כי מדינות המפרץ מייבאות תוצרת חקלאית בהיקף של 20 מיליארד דולר בשנה ממדינות שונות. לטענתו, לישראל יכולת להתחרות במדינות אלו בזכות עלויות ההובלה הנמוכות, כאשר ההובלה תיעשה ככל הנראה דרך ירדן.

צור התייחס גם לשיחות על הסכם הסחר עם הקהילה האירופית. סמנכ"ל משרד החקלאות לסחר חוץ, צבי אלון, יצא השבוע לבריסל על מנת לקבל את תשובת הקהילה האירופית לבקשותיה של ישראל להקלות ביצוא. להערכת צור, התשובה תהיה שלילית. לדבריו, אם תחזית זו תתממש, ידרוש משרד החקלאות שישראל לא תחתום כלל על ההסכם, והנפגעת העיקרית מכך תהיה הקהילה האירופית. כיום המאזן המסחרי נוטה במידה ניכרת לטובת הקהילה האירופית ובאפשרות ישראל לנצל עובדה זו.

במסיבת העיתונאים נמסר עוד, כי החל מהחודש מייצאת אגרקסקו באופן קבוע תוצרת חקלאית לרוסיה, בדרך הים. בשנה שעברה הייצוא היה לא סדיר והסתכם בארבעה מיליון דולר. משרד החקלאות מקווה להגדילו פי שלושה בעונה הנוכחית.

בורסה / איתן יעקבסון

ירידות בשוק המניות בתגובה לפיגוע בתל אביב

אתמול נרשמה מגמה של ירידות שערים בשוק המניות. הירידות הוסברו בפיגוע החמור בתל אביב, אשר גרם לאווירה קשה בקרב המשקיעים, ובציפיות שהסגר שהוטל על השטחים והרצועה יהיה הפעם ממושך.

מדד המשתנים ירד בשיעור של 1.27% ונקבע על 189.49. מדד המעו"ף ירד בשיעור של 1.11% ונקבע על 193.13.

ירידה חדה בשיעור של 5.25% בלטה אתמול במניות קונצרן כור, בצל הידיעות שחברת העובדים תמכור 10% מהון מניותיה בכור בשווי של 350 מיליון ש"ח. המחזור במניות כור היה אתמול כ־9.6 מיליון ש"ח.

מנגד בלטו מניות ים המלח בעלייה של 3%, בציפייה לשיפור ברווחיות ולשת"פ עם מפעל האשלג הירדני בעידן השלום.

בתחילת המסחר במשתנים ירד מדד המשתנים עד לרמה של 189.50 ולאחר מכן הסתמן שיפור והמדד עלה לרמה של 190.50, אולם לקראת סיום המסחר שב המדד וירד לרמה של 189.50.

האווירה אתמול בסיטי של ת"א היתה מתוחה וקשה בשל הפיגוע, אולם באולמות המסחר בבורסה התנהל המסחר בצורה שקטה וסדירה.

מחזור העיסקאות הכולל במניות החופשיות הסתכם אתמול בכ־147 מיליון ש"ח.

מבין המניות הבכירות בלטו בירידה מתונה עלית 5, שופרסל, הבנק הבינלאומי, דיסקונט השקעות, כלל אלקטרוניקה, מבנ ואגיס.

בשוק אגרות החוב הצמודות לדולר נרשמה מגמה של עליות שערים, בתגובה להתחזקות מתונה של הדולר בעולם, ובציפייה לעליית השער היציג של הדולר.

המק"מים הארוכים נסחרו במגמה של ירידות קלות, התשואות נעו בין 15.6% ל־16% בדר"ב.

בשוק אגרות החוב הצמודות למדד נרשמה מגמה מעורבת.

"רותם אמפרט" במו"מ להקמת מפעל באחת מנסיכויות המפרץ

מאת אמיר רוזנבליט

מנכ"ל חברת רותם אמפרט נגב, עקיבא מוזס, מנהל בשבועות האחרונים מו"מ עם משלחת של אחת מנסיכויות המפרץ הפרסי, להקמת מפעל של החברה באותה מדינה. לדברי מוזס, ההחלטה על כך התקבלה בעקבות הגידול במכירות החברה, בעיקר דשנים מתוחכמים לנסיכויות המפרץ, ובעיקר לערב הסעודית, כווית וקטאר.

מכירות החברה לאיזור המפרץ נשמרו עד כה בסודיות, ונמסרו אתמול על ידי מוזס במהלך הרצאה שנתן בעת ביקורו של נשיא המדינה, עזר ויצמן, במפעלי החברה במישור רותם שבנגב. לדברי מוזס, על רקע הקיטון במכירות מוצרי החברה במזרח אירופה, ובשל משבר כלל עולמי בשוק הדשנים, החליטה הנהלת החברה לחפש שווקים חדשים למוצרי דשנים מתוחכמים בעלי ערך מוסף כלכלי רב. מדובר בעיקר בדשנים לחקלאות. במסגרת מאמצי החברה להגדיל את המכירות, הוחלט לחפש שווקים מתפתחים חדשים ואלה נמצאו בעיקר בדרום מזרח אסיה.

החברה ערכה סקר לפוטנציאל שיווק גם בארצות המפרץ ובעקבות תוצאותיו החיוביות, החל בשיווק דשנים מתוחכמים לכמה נסיכויות במפרץ, שלא באופן ישיר. לדברי מוזס, החברה מוכרת דשנים לכל מדינות ערב דרך סוכני מישנה. עד כה מגיע היקף המכירות למיליוני דולרים, ובשנים הקרובות צפויות המכירות להגיע לעשרות מיליוני דולרים.

החברה הגאוגרפית – נאות הכיכר

• הקש את מספר הגישה המתאים למדינה בה אתה נמצא
• כשתתבקש הקש את הקוד הסודי + # לסיום
• בהשמע "הקש מספר" הקש קידומת מדינה, אזור, מספר + #
דוגמא: חיוג ליורונט בישראל
972-3-5761199 #
חיוג בארה"ב או לארה"ב
1-212-444-4444 #
• לשיחה נוספת הקש 3 כוכביות *** מיד עם סיום שיחתך
• הקשה על כוכבית * מאפשרת להקיש מחדש בכל מקרה של טעות
• חיוג מקוצר - בהשמע "הקש מספר" - [illegible] למשרד

EURONET
יורונט תקשורת בינלאומית בע"מ

חברת "יורונט" לתקשורת בינלאומית הנפיקה כרטיסים אישיים להתקשרות מחו"ל לנוסעי "החברה הגאוגרפית" – נאות הכיכר בתנאים מועדפים.

הלמ"ס: התוצר יגדל השנה ב־7%

מאת אמנון אטד

התוצר המקומי הגולמי יגדל השנה בשיעור ריאלי של שבעה אחוזים, פי שניים משיעור הגידול בשנה שעברה. הגידול בתוצר העסקי יהיה גדול עוד יותר, ויסתכם בקרוב לשמונה אחוזים.

כך עולה מסיכום ראשון של החשבונות הלאומיים לשנת 1994, שפירסמה אתמול הלשכה המרכזית לסטטיסטיקה. את האומדנים הרגילים של החשבונות הלאומיים תפרסם הלמ"ס בסוף חודש דצמבר.

מהנתונים שפורסמו אתמול עולה עוד, כי גם השנה נמשך הגידול הרב ביבוא. יבוא הסחורות והשירותים (למעט יבוא בטחוני) יגדל השנה ב־12 אחוז, וזאת בהמשך לעליות דומות בשנתיים הקודמות. יצוא הסחורות והשירותים, לעומת זאת, יעלה השנה רק בשמונה אחוזים, לעומת עלייה של 11 אחוז בשנה שעברה ושל 14 אחוז ב־1992.

כתוצאה מכך, יסתכם הגירעון במאזן התשלומים ב־1994 בכ־8.5 מיליארד דולר, לעומת שישה מיליארד דולר בשנה שעברה.

ההוצאה לצריכה פרטית צפויה השנה לגדול ב־10 אחוז, שהם כשבעה אחוזים לנפש. הצריכה לנפש של מוצרים בני קיימא תגדל אף בשיעור גדול יותר, של כ־10 אחוז.

הגידול הבולט בהשקעות ענפי המשק בנכסים קבועים ובמלאי יימשך גם השנה, ויסתכם ב־14 אחוז, לאחר עלייה של 17 אחוז אשתקד.

ההשקעות בבנייה למגורים, לעומת זאת, יעלו השנה בשיעור מצומצם של כאחוז אחד בלבד, לאחר צמצום של 27 אחוז שנמדד בשנה שעברה.

ב־1994 יירשם גם גידול בולט במספר המועסקים, ובמקביל יירדו שיעורי האבטלה. מספר המועסקים הישראליים יגדל השנה בקרוב ל־120 אלף איש, בהמשך לתוספת של 100 אלף מועסקים ב־1993.

על פי האומדנים המוקדמים של הלמ"ס, יעלה השנה השכר הריאלי הממוצע במשק בכשני אחוזים, לאחר יציבות בשכר הריאלי בשנה שעברה. גידול זה בשכרם הממוצע של כלל העובדים במשק, מבטא השנה עלייה של 7־8 אחוזים בשכר עובדי השירותים הציבוריים ויציבות בשכר העובדים בסקטור העסקי.

"עליות תלולות בח"ג לפלסטיק עלולות להביא למשבר בענף"

מאת הדס נייפמן

"חששות כבדים שוררים בקרב יצרני הפלסטיקה, לאור עליות המחירים התלולות של חומרי הגלם בתעשיית הפלסטיקה בחודשים האחרונים". כך אמר אודי פלד, יו"ר איגוד יצרני הפלסטיק הגוף המשותף של התאחדות התעשיינים ואיגוד התעשייה הקיבוצית.

הוא ציין כי מאז חודש מאי התייקרו מחירי חומרי הגלם של תעשיית הפלסטיק בארץ ובחו"ל, בשיעור ממוצע של 30־40 אחוז. התוצאה, אמר פלד, היא התאמת המחירים מצד תעשיית הפלסטיק.

עוד אמר כי עליות המחירים החריגות של חומרי הגלם בתוך תקופה כה קצרה, הנובעות מצמצום ההיצע העולמי מחד, ומגידול בביקושים בעיקר ממזרח אירופה והמזרח הרחוק מאידך, גורמות לקשיים רבים בתעשיית הפלסטיק.

קושי נוסף, אמר, קיים במפעלי הפלסטיק המייצאים שיעור ניכר מתפוקתם ועובדים על פי חוזים ארוכי טווח, שכן מחיר הייצוא קבוע.

גם בארץ, אמר, העלו מפעלי חומרי הגלם את מחיריהם במקביל למגמה העולמית. כתוצאה מכך עלול להיפגע היתרון שהיה לתעשיית הפלסטיק בארץ, שהתבססה בעיקר על חומר גלם מקומי בעל איכות טובה ומחיר תחרותי, בהשוואה לשווקי היצוא.

פלד הזהיר כי אם לא תיבלם מגמת העליות במחירי חומרי הגלם לתעשיית הפלסטיק, תעשייה שלמה הצורכת היום מוצרי אריזה מפלסטיק תעבור למוצרים חלופיים, כמו נייר, זכוכית וכד', והדבר יפגע קשות בענף.

"ביס" חוקרת הזדמנויות בשוק התקשורת במזה"ת

מאת הדס נייפמן

חברת bis, העוסקת בייעוץ בתחום התקשורת, בשיתוף חברת אורקום ישראל, העוסקת בהספקת מידע שיווקי בינלאומי, הכריזו על מחקר חדש הנערך בימים אלה בנוגע להזדמנויות בשוק התקשורת במזרח התיכון.

ההתפתחויות הפוליטיות במזרח התיכון יביאו לשינויים והתפתחויות בתחום התקשורת. ההתעניינות ההולכת וגוברת באזורנו הביאה לחברת ביס זרם בקשות לבדיקת פוטנציאל שוק התקשורת במדינות האיזור, נמסר מהחברה.

המחקר שנערך בלונדון בשיתוף פעולה עם אורקום, יסקור בין היתר את מדינות המפרץ, ערב הסעודית, מצרים, איראן וישראל.

הוא יהיה הראשון מסוגו שיכלול התייחסויות לגבי תקינות בכל מדינה, ידווח על מקבלי ההחלטות במדינות השונות, רשתות התקשורת, מרכזיות, תקשורת סלולארית, סקירת חברות מובילות ועוד. המחקר יכלול תחזית שוק לחמש השנים הקרובות.

מכירות המסחר הקמעוני המאורגן גדלו ב־11 אחוז

מאת אמנון אטד

בתשעת החודשים הראשונים של השנה גדל היקף המכירות של המסחר הקמעוני המאורגן ב־11 אחוז, בהשוואה לתקופה המקבילה בשנה שעברה. המכירות בחנויות המסחר הקמעוני המאורגן מקיפות כרבע מכלל ההוצאה לצריכה פרטית על אותם מוצרים, והשינויים בהן נחשבים למדד מובהק לשינויים ברמת הצריכה הפרטית במשק.

מנתונים שפירסמה אתמול הלשכה המרכזית לסטטיסטיקה מתברר, כי בתקופה הנסקרת נרשמה עלייה של 11 אחוז גם במכירות מוצרי־המזון. מכירות מוצרי טכסטיל והלבשה במסגרת המסחר הקמעוני המאורגן גדלו בקרוב ל־14 אחוז, ואילו במכירות של מוצרים בני קיימא נרשמה עלייה של כחמישה אחוזים.

כל הנתונים חושבו במחירים קבועים ולאחר ניכוי השינויים העונתיים הרגילים. נתוני הלמ"ס מסתמכים על ממצאי סקר חודשי הנערך על ידה בקרב רשתות השיווק הגדולות וחנויות "שרשרת" המשווקות מוצרי מזון, טכסטיל, הלבשה, הנעלה ומוצרים בני קיימא, למעט כלי רכב.

משלחות ממלזיה ומאינדונזיה התעניינו ברכישת אשלג מישראל

מאת אמיר רוזנבליט

במפעלי ים המלח בסדום ביקרו בימים האחרונים משלחות ממלזיה ומאינדונזיה, שתי מדינות מוסלמיות שלישראל אין עימן יחסים דיפלומטיים. המשלחות התעניינו ברכישת אשלג מישראל.

מנכ"ל מפעלי ים המלח, אורי ברנע, שאירח אתמול בסדום את נשיא המדינה, עזר וייצמן, גילה במהלך הביקור כי זוהי הפעם הראשונה שמשלחות של קניינים משתי מדינות אלו מבקרות בישראל. "מדובר בשני שווקים גדולים מאוד, שעד כה היו סגורים בפנינו. מלזיה קונה כ־600 אלף טון אשלג בשנה ואינדונזיה קונה כ־700 אלף טון בשנה", ציין ברנע.

לדבריו, בשלב זה, כל עוד אין לישראל יחסים דיפלומטיים עם מלזיה ואינדונזיה, מנועים קניני שתי הארצות לרכוש אשלג ממפעלי ים המלח.

"הביקור של המלזים והאינדונזים במפעלים הוא אות להתפתחויות הפוליטיות המתרחשות שם, ואני מקווה שהם יהפכו לקניינים שלנו, כשם שנוצרו לאחרונה קשרי מסחר גם עם השוק ההודי, הסיני והירדני", אמר ברנע.

שערי מטבעות חוץ ביחס לשקל

19.10.94

מטבע	יחידה	בנק ישראל: שער יציג	בנק ישראל: שינוי	בנק הפועלים: העברות והמחאות קניה	בנק הפועלים: העברות והמחאות מכירה	בנק הפועלים: שטרות מכירה	בנק לאומי: העברות והמחאות קניה	בנק לאומי: העברות והמחאות מכירה	בנק לאומי: שטרות מכירה	בנק דיסקונט: העברות והמחאות קניה	בנק דיסקונט: העברות והמחאות מכירה	בנק דיסקונט: שטרות מכירה
ארצות הברית	1 דולר	3.0180	+0.0008	2.9940	3.0363	3.08	2.9960	3.0383	3.08	2.9932	3.0348	3.08
בריטניה	1 ליש"ט	4.8827	+0.0127	4.8503	4.9188	5.01	4.8555	4.9239	4.98	4.8368	4.9061	4.98
גרמניה	1 מרק	2.0096	−0.0003	1.9973	2.0255	2.06	1.9973	2.0255	2.05	1.9982	2.0260	2.06
צרפת	1 פרנק	0.5861	−0.0001	0.5817	0.5900	0.60	0.5829	0.5911	0.60	0.5826	0.5907	0.60
הולנד	1 גילדן	1.7936	−0.0001	1.7843	1.8095	1.84	1.7845	1.8097	1.83	1.7835	1.8084	1.84
שוויץ	1 פרנק	2.4232	+0.0045	2.4028	2.4368	2.48	2.4122	2.4463	2.48	2.4105	2.4441	2.48
שבדיה	1 כתר	0.4184	−0.0011	0.4150	0.4210	0.43	0.4160	0.4219	0.43	0.4153	0.4211	0.43
נורבגיה	1 כתר	0.4615	+0.0009	0.4580	0.4646	0.47	0.4591	0.4656	0.47	0.4589	0.4653	0.47
דנמרק	1 כתר	0.5129	−0.0002	0.5092	0.5165	0.53	0.5105	0.5177	0.52	0.5090	0.5161	0.52
פינלנד	1 מרק	0.6511	−0.0019	0.6470	0.6562	0.67	0.6492	0.6584	0.67	0.6464	0.6554	0.67
קנדה	1 דולר	2.2285	−0.0027	0.5817	0.5900	0.60	2.2120	2.2433	2.27	2.2078	2.2385	2.27
אוסטרליה	1 דולר	2.2181	−0.0079	2.2001	2.2313	2.28	2.2006	2.2316	2.28	2.1961	2.2266	2.26
דרום אפריקה	1 רנד	0.8577	−0.0024	0.8510	0.8631	0.87	0.8530	0.8650	0.99	0.8527	0.8646	0.85
בלגיה	10 פרנק	0.9766	−0.0004	0.9708	0.9845	1.01	0.9715	0.9852	1.00	0.9712	0.9847	1.00
אוסטריה	10 שילינג	2.8558	−0.0003	2.8349	2.8750	2.92	2.8406	2.8807	2.92	2.8303	2.8697	2.91
איטליה	1,000 לירטות	1.9680	−0.0026	1.9556	1.9832	2.04	1.9567	1.9845	2.02	1.9569	1.9842	2.01
יפן	100 יאן	3.1078	+0.0131	3.0803	3.1238	3.17	3.0776	3.1210	3.16	3.0794	3.1222	3.17
ספרד	100 פזטות	2.4154	−0.0043	2.3970	2.4309	2.53	2.4026	2.4365	2.49	2.4012	2.4347	2.47
ירדן	1 דינר	4.2856	−0.0193	–	–	4.48	–	–	4.46	–	–	–
מצרים	1 לירה	0.9809	−0.0009	–	–	0.92	–	–	0.91	–	–	–
אקו/ECU		3.8288	+0.0001	3.7988	3.8524	–	3.8091	3.8629	–	3.7950	3.8478	–

נגיד הבנק המרכזי של גרמניה מגיע מחר לביקור בארץ

מאת אמנון אטד

נגיד הבנק המרכזי של גרמניה, ד"ר הנס טיטמאייר, יגיע מחר לביקור בארץ כאורח בנק ישראל. הנגיד הגרמני ישהה בישראל ארבעה ימים, ובמהלכם הוא אמור להיפגש עם נשיא המדינה, ראש הממשלה, שר החוץ, נגיד בנק ישראל והנהלת הבנק המרכזי.

בפגישות שיקיימו ד"ר טיטמאייר ופרופ' פרנקל, אמורים שני הנגידים לדון בקשרים בין שני הבנקים המרכזיים ובנושאים הקשורים למדיניות מוניטרית אנטי־אינפלציונית ולהתפתחויות בשווקים הפיננסים הבינלאומיים.

הבנק המרכזי של גרמניה (הבונדסבנק) הוא אחד הבנקים המרכזיים החשובים בעולם, והעומד בראשו נחשב לדמות מפתח בשווקים הפיננסים הבינלאומיים.

במהלך הדיונים על איחוד שתי הגרמניות, כיהן ד"ר טיטמאייר כיועץ אישי לקנצלר קוהל.

קשרי העבודה ההדוקים בינו לבין נגיד בנק ישראל החלו עוד בזמן דיוני קבוצת שבע המדינות המתועשות, כאשר פרופ' פרנקל כיהן כמנהל המחקר הכלכלי הראשי של קרן המטבע הבינלאומית.

מערכת לתכנון ובקרה בארגון פותחה ע"י "תדיראן מע' מידע"

מאת כתבנו הכלכלי

מערכת ממוחשבת חדשנית, המקיפה את כל מחזור החיים של התכנון, התקצוב והבקרה הארגונית, פותחה ע"י תדיראן מערכות מידע. המערכת מאפשרת גם יצירת תוכנית עיסקית אסטרטגית רב־שנתית.

המערכת פותחה באמצעות כלי התוכנה המתקדם EXCEES של מייקרוסופט, המיועד לעבודה בסביבת מערכת ההפעלה הגרפית חלונות, והיא כוללת תמיכה מלאה בעברית. המערכת מאפשרת עבודה רב־משתמשים על מחשבים אישיים בתקשורת.

תדיראן מערכות מידע החלה לפתח את המערכת במענה לצורכיהן של החברות בקבוצת תדיראן, לאחר שלא מצאה עבורן מוצר מדף שיענה על דרישותיהן.

יהודה אופיר, מנהל תחום מסחר, בקרה וכספים בתדיראן מערכות מידע, מוסר שכבר לפני הכרזתה הרשמית של המערכת הצפויה לתחילת 1995, מגלים בה עניין רב כמה ארגונים בולטים במשק הישראלי.

מדובר במערכת תכנון ובקרה מתקדמת, המקיפה את מכלול הפעילויות העסקיות של הארגון, על כל רבדיו ושלוחותיו. זאת, ללא קשר לישות המשפטית על פיה מאופיינות היחידות העסקיות שלו.

המערכת מאפשרת לארגון להגדיר אלמנטים קריטריונים לפי צורכיו, [illegible] התקציבית הכוללת שלו, על היבטיה, הנוכחית, בעברית, העתידית, שנתית ורב שנתית, לבצע את התכנון המפורט של התקציב לתקופות אלה, ולקבל ניתוח שוטף של התקציב מול הביצוע.

כמו כן ניתן, באמצעות הפעלת חוקים, הגדרות ונוסחאות – לחזות ולתכנן את מאזן הרווח וההפסד ותזרים המזומנים של הארגון, ולשנותם בגמישות כאשר חלים שינויים כלכליים חיצוניים, כמו שינויים בתקנות או חוקי המס, או שינויי הגדרה בארגון.

תכונה בולטת של המערכת היא יכולתה לשלב במאזן גם נתונים לא מוחשיים, כמו השפעת תנאי אשראי של מבצעי מכירות, הקשר בין האשראי לכמות המזומנים, ניתוח מצבים היפותטיים שבהם השכר יעלה, המוצרים יימכרו במחיר נמוך יותר, או ישונו פרמטרים כלכליים מסוימים במשק.

תביעה נגד מועצת רכסים בגין הלנת שכר לעובדיה

מאת אורי שורן

יותר ממחצית מכלל 70 עובדי המועצה המקומית רכסים תבעו את המועצה בבית הדין האיזורי לעבודה בחיפה, בגין הלנת שכר ספטמבר במשך שבועיים. שאר העובדים יעשו זאת בימים הקרובים.

שלמה לייב, מחזיק תיק הרשויות המקומיות בהסתדרות הפקידים במחוז חיפה, מסר אתמול כי זה יותר מעשרה חודשים [illegible] המועצה המקומית את שכר העובדים. "האבס" משלמת להם את משכורותיהם במועד הקבוע בחוק. לדבריו, מדי חודש חודש ועד העובדים שבהסתדרות הפקידים מכריז על סכסוך עבודה במועצה.

לייב טוען שהמועצה מנצלת את מידת האחריות שמגלה ועד העובדים, שאינו משבית את שירותי המועצה – כפי שעושות רשויות מקומיות אחרות בארץ.

קרא ביום ו' בדבר

■ המלחמה הצבאית בחמאס היא מלחמתנו
ראיון עם השר אפרים סנה
עליזה ולך

■ ירדנו מנכסינו כדי לעלות לארץ
פגישה עם משפחת הצבאני מדמשק
עזרא חן

■ הטוב, הרע והמכוער
חוסיין אסד וערפאת
טדי פרויס

■ תל־אביב רוצה להיות מרכז עולמי
לקראת פתיחת בניין האופרה, ראיון עם אורי עופר
אורה זרניצקי

■ "איה אוטוביוגרפיה דימיונית"
ראיון עם מיכל בת אדם
אורי שין

■ מועלי כל העולם:
שתי גדות לירדן וכשנגיע לנהר – נעבור אותו
ארבעה עמודים מלאים של "דבר־אחר"

דניאל בלוך, דן אבידן, אמיר אורן, אמנון אטד, הדיה אייזנברג, אביב אלחסיד, מוטי בסוק, שלמה גנוסר, יאיר גרבוז, דניאל דגן, אפרים דוידי, יורם הרועה, ליאור זלטין, דן חמיצר, אבנר כץ, מושיק לין, טלי ליפקין שחק, ניורא מנור, צבי מרום, אמיר נוימן, אלי נחמיאס, שלמה ניצן, כמיליה עראף־באדר, דוד פדהצור, מרים פוקס, מירי פז, יעל פישביין, זהבה ציממן, אורי קרמן, דני קרמן, ותמר קרמן, כוזית רבינא, אורי שין, אליהו שרייבר־הנגלי.

משא דבר־השבוע דבר שישי
דבר אחר

סמכות ואחריות

בלי הטפות וגערות

יעקב יונה

מיד כשנודע דבר חטיפתו של החייל נחשון וקסמן מיהר רבין להטיל את מלוא האחריות לגורלו על יו"ר אש"ף, יאסר ערפאת, ועשה זאת בתקיפות, בנחרצות וברגשנות רבה. בהתחשב בתוצאות האירוע הטרגיות, הלחץ והזעם שליוו אותו, אפשר להבין את התגובה של ראש הממשלה, אולם דומה שמוטב בדפוס התנהגותי קבוע ומגום.

בדיעבד אנו יודעים, שערפאת אינו נושא באחריות, אף לא עקיפה ושילוחית, לאירוע המחריד הזה. יתר על כן, הוא עשה כל אשר לאל ידו ואף יותר מזה להביא לשחרורו של החטוף. ערפאת היטיב להבין שמעשה החטיפה מיועד להביכו ולסבכו, והכוונה הוא מכוון כלפיו לא פחות מאשר כלפי הציבור בישראל וממשלתו. כדי להבין זאת הוא לא נזקק לפרשנות "המוזהרת" של פרשנינו ומלומדים אחרים, אשר בישתם המטיפנית עברה מזמן את גבולות הטעם הטוב.

בעקבות פעולותיו נגד החמאס נקלע ערפאת למצב מסובך במיוחד של קנאות אלימה מבית. צריך לזכור שלא רק לרבין יש דעת קהל שבירית ומפוחדת. כדאי שראש הממשלה ואחרים יתחילו להיגמל מן ההיזדרשות הגוערת והמטיפנית כלפי ערפאת, כאילו היה זה חייל טירון בלתי ממושמע של רבין וממשלתו.

ערפאת אינו אנטואן לאחד או שכיר חרב אחר שלנו. הוא מנהיגה הוותיק של התנועה הלאומית הפלסטינית וראש מדינה שבדרך. כמי שאמורים להיות חפצים בהצלחתו, כדאי שנתייחס אליו כאל מי שהוא ונעניק לו את הכבוד הראוי לו. בשולי הטרגדיות הנוראות של הימים האלה יש לזכור שאין אחריות ללא סמכות.

מי שהפך את ערפאת לראש עיריית עזה במקום לעשותו ראש מדינה, לא יכול לתבוע ממנו להטיל את מרותו על מקומות נוספים. יש צורך דחוף לקצר עד כמה שניתן את תקופת הביניים של האוטונומיה כדי להפריך את הדעה הרווחת בקרב פלסטינים רבים, לפיה ערפאת הולך שולל בהסכמי אוסלו וקיבל מעט מדי. האצת תהליך הקמתה של היישות הפלסטינית העצמאית יהיה בה גם משום תרומה להחלשת האופוזיציה הפלסטינית והגברת הביטחון בישראל.

ד ב ר   ה י ו ם

קו חמש, קו חמאס

פיגועי עשרות הימים האחרונים הוכיחו שוב כי בישראל עלול חייל ב"גולני" להסתכן בצומת ליד פתח־תקווה יותר מאשר בדרום לבנון וכי כדי לעבור חוויות קרביות אין צורך בהתנדבות לסיירת מטכ"ל – די בבילוי בנחלת שבעה, בנסיעה באוטובוס או במגורים ליד כיכר דיזנגוף.

האסון הקשה של אתמול – שהיה עלול אף להיות קשה שבעתיים, אילו התפוצץ האוטובוס שניות מעטות קודם לכן, בהולכו מתחת לכבר המוסטו אותה – שיבש את חגיגות השלום עם ירדן, את ההכנות לביקור הנשיא קלינטון בשבוע הבא ואת מסעו של ראש־הממשלה רבין לבריטניה. ההתפוצצות בקו 5 ריסקה לא רק את חייהם של לפחות 22 אזרחים ואת אביהם של עשרות ישראלים נוספים, אלא גם את כוונתה של הממשלה להחזר למסלול המו"מ עם אש"ף. הטלתו המחודשת של סגר על עזה, הפעם גם בתוספת הגזרה המערבית, משקפת חוסר־אונים ותחושת אילוץ, משום שאין כל ודאות בתועלתו הבטחונית של אמצעי זה, הניתן לעקיפה, אך ודאי שהוא מגביר את מצוקתם הכלכלית של הפלסטינים, העלולה להוביל להחרפת הטרור.

המגמה הישראלית היא התנתקות מהיישות הפלסטינית, משום קו־קצה צה"ל מתנהלים המפולמים של עזה ואמה, כשלב הבא, לצאת ממרכזים דומים בגדה. לכשתקום היישות הפלסטינית בשטחים כולם, יהיה עליה לכלכל את אורחיה – אך המשימה לא תושלם אם הקהילות ימשיכו להיות מעורבות זו בזו, בהתנחלויות עזה והגדה השכונות ירושלים.

צפוי, לפיכך, שהחמאס והחזית ימשיכו לבצע פיגועים ולהתגרות בישראל וביאסר ערפאת גם יחד. תגובת הממשלה, סגירת השטחים, נותנת בידי החמאס לא רק את פתיל הנפצה, אלא גם את אבום הדיכסן. ברצותו, סוגר החמאס את הדיכסן, באמצעות פיגוע בישראל; ברצותו, בהישמעו לשוועתם של המתפרנסים הפלסטינים, הוא משעה לזמן־מה את פיגועיו ופותח את הדיכסן.

ממשלת ישראל אינה יכולה להסתפק בכתנות־סבילה. המלחמה בחמאס היא עתה הבעיה הבטחונית הגדולה ביותר, כי כשלון בה מאיים להפיל את ההסדר המתגבש עם הפלסטינים. הארץ מלאה אין ספור נקודות־תורפה, ניידות וניחות, שאבטחתן ההדוקה בלתי־אפשרית. ממשלה התובעת מערפאת לצאת נגד החמאס בעזה אינה רשאית להמשיך מתנכרת לנהל מבצעים תקיפים בשטחים שבאחריותה.

גופת אחד ההרוגים בפיגוע האוטובוס בדיזנגוף מפונה ממקום הפיגוע (צילום: אילן אוסטרייכר, ישראל סאן)

ותימלא הארץ חמס

במלחמה תעשה לך שלום

עליזה ולך

פחות מכל אנחנו מעוניינים, בעיקר בסמוך לפיגועי טרור, להעניק פרס לאויבי השלום. די לנו בקורבנות השווא שמפיל הטרור ואין שום חוכמה, ובוודאי לא אחריות, בתגמול מבצעיו על־ידי הפסקת המהלכים לעשיית שלום

האם היינו מזדעזעים מפיגוע מזוויע כמו זה שהיה אתמול אילו בוצע בבאר־שבע, או בנהריה? האם היינו נתקפים זעם ומועקה גדולים כל־כך אילו התרחש הפיגוע הנורא בנסיבות שאין בהן מהלכי שלום?

אי־אפשר לכמת זעזוע, מועקה וזעם, ובכל זאת יש בתגובות אמוציונליות, ספונטניות, דרגות של עוצמה, גם אם הן בלתי ניתנות למדידה. בשבוע שעבר עקב הציבור הישראלי כולו בחרדה אחרי גורלו של קורבן טרור יחיד, נחשון וקסמן, וכישלון המאמץ לחילוצו מידי שוביו עטף אותו במועקה גדולה ולא מרפה. אבל בתחילת השבוע שעבר אירע פיגוע נוסף, במדרחוב בירושלים, ומחיר הדמים שגבה לא נפל מזה של קורבנות פעולת החילוץ – שני הרוגים וכמה פצועים. ובכל זאת נפלה עוצמת הזעזוע מהפיגוע בטבורה של ירושלים מזו שעוררה חטיפת וקסמן. מדוע? בעיקר מפני שפעולת טרור אחת דחקה את מקומה של פעולת טרור אחרת ורגשי הזעזוע הותקו מקורבן אחד לרעהו.

הפיגוע אתמול ברחוב דיזנגוף בתל־אביב, מלבד היותו זוועתי בממדיו ובתוצאותיו, הפיל אותנו ברוחנו מסיבה אחרת. זה עתה התחלנו להשתחרר מהכאב על נחשון וקסמן וניר פורז ונתקפנו מצב־רוח מרומם בעקבות החתימה בראשי־תיבות על חוזה שלום עם ירדן ולקראת חתימה חגיגית ומפוארת עליו בשבוע הבא ואפילו מהשמחה על העלאת מאות מיהודי סוריה לישראל, ובאו אויבי השלום והשביתו את אושרנו.

ולא רק זאת, אחר הפיגוע אתמול תרם אף הוא משקל עודף לכובד תחושותינו. הפיגועים הנוראים בעפולה ובחדרה לפני כחצי שנה, שהיו דומים במתכונתם לפיגוע אתמול ברחוב דיזנגוף בתל־אביב ומספר קורבנותיהם היה אף הוא גבוה מאוד, הותירו אותנו כאבים ומזועזעים לא פחות, ואיחדו את העם ביגון ובזעם, ובכל זאת יש סמליות יתרה למיקומו של הפיגוע אתמול. רחוב דיזנגוף בתל־אביב הוא אולי הוויה תל־אביבית, במשמעות הגיאוגרפית והסוציולוגית, אבל הוא מסמל בעיני כל הציבור בישראל את לב לבם של החיים. בכל פעם שניסינו לדמיין לעצמנו מה הפיגוע המכאיב ביותר והפוגע מכל שעלולים המחבלים לבצע דיברנו על כיכר דיזנגוף, וזה קרה אתמול.

בסולם הפיגועים הטרוריסטיים שהצליחו מחבלים לבצע בתוך אוכלוסיה אזרחית יתפוס הפיגוע בתל־אביב אתמול את המקום הראשון, אבל הוא אינו הפיגוע הראשון במובן הסדרתי, וככל הנראה גם לא האחרון. הארץ מלאה חמס מאז תחילת התיישבותנו בה והחמאס הוא הגלגול הגרוע ביותר של אויבינו מפני שהוא אינו מתמקח איתנו על גודל השטח שיימסר לו, אלא על עצם קיומנו כאן. כל עוד לא התנהל משא־ומתן כלשהו לעשיית שלום באזורנו המסוכסך ספגנו את הפיגועים בנו כהכרח יגונה. לאכזבתנו, לא מרפים מן הטרור אויבי השלום שעה שממשלתנו ושוחרי שלום מקרב הפלסטינים ובין שכנותינו מרבים שלום.

מי שעיסוקו דירוג מצער הפיגועים, כמו כמה מראשי האופוזיציה, ימליץ להפסיק בעקבותיו ובגללו את המאמצים לקדם את עשיית השלום. מי שעיסוקו עשיית השלום, ינשוך את שפתיו, יבלע את דמעותיו וימקד את חרונו להענשת האחראים לפיגועים. הרי פחות מכל אנחנו מעוניינים, בעיקר בסמוך לפיגועי טרור, להעניק פרס לאויבינו. די לנו בקורבנות השווא שמפיל הטרור ואין שום חוכמה, ובוודאי לא אחריות, בתגמול מבצעיו על־ידי הפסקת המהלכים לעשיית שלום.

האוטובוס בקו 5 לא יעצור את רכבת השלום. לאלה התובעים את החזרת רכבת השלום לתחנת המוצא שלה נזכיר, כי האוטובוס בקו 300, לפני כעשר שנים, לא עצר אפילו את מרכז הליכוד, שבו התמודד אריאל שרון מול יצחק שמיר על הנהגת הליכוד. עכשיו מציע שרון להקים ממשלת חירום, לתקופה קצובה, כדי להיאבק בטרור. תוספת שרים מהליכוד אינה נחוצה לממשלת רבין כתגבורת למאבק בחמאס, היא יודעת לעשות את זה בכוחות עצמה, כפי שכבר הוכיחה. לעומת זאת, תשתק ממשלת חירום כמו זו שמציע שרון את עשיית השלום, ומה שרבין וממשלתו אינם מעוניינים לספק לחמאס, הם לא יספקו גם לליכוד ולימין.

אינפלציה

המספר הנוסף כבר ידוע

לבנק ישראל, פרט לדאגה חסודה והעלאת הריבית, אין שום תוכנית ממשית לפתרון הבעיה ואנשיו מפנים את המלינים אל לשכתו של שר האוצר בירושלים; באוצר מודאגים; ולאן נעלמה ההסתדרות הכללית?

לי מורב

אם לא תתחולל הפתעה מרעישה בחודשיים האחרונים של 1994, תסתיים השנה בקצב עליית מחירים של 14 אחוז. מן הנתונים שפירסמה הלשכה המרכזית לסטטיסטיקה על מדד ספטמבר, שהתפרסם ב־14 באוקטובר (1.1%), ועל ההתייקרויות הצמודות למדד אוקטובר (0.35%) הידועות כבר היום, אפשר להניח במידה רבה של ודאות שהמספר הנוסף יהיה 14. ייתכנו כמובן שינויים וסטיות כלפי מטה (בתחזית האוצר) או כלפי מעלה (בתחזית בנק ישראל), אולם המשתנה העיקרי כבר בידינו. האינפלציה ב־94' תהיה דו־ספרתית, גבוהה בכשלושה אחוזים לעומת 93' (11.2%) ובחמישה אחוזים לעומת 92' (9.4%).

מה שלא פחות חשוב, ויש שיאמרו אף יותר, שהאינפלציה השנה תהיה גבוהה בששה אחוזים, וזה הרבה, לעומת יעד עליית המחירים שקבעו האוצר ובנק ישראל בהנחות התקציב, התקציב הלאומי ותוכנית העבודה לפני שנה. כזכור החליטו אז (ב־93') קברניטי המשק להציב יעד של שמונה אחוזים של התייקרות בשנת 1994. מן הבחינה הזאת אפשר לומר כבר היום, שהיעד לא הושג, או, אם תרצו, שהתחזית היתה ורודה מדי.

מן התגובות למדד ספטמבר אפשר ללמוד כמה דברים מעניינים על הנגידים, על האינפלציה ועל מצב המשק. נשיא התאחדות התעשיינים, דן פרופר, בסיוע מקצועי של המחלקה הכלכלית בהתאחדות, אומר: "מדד חודש ספטמבר מצביע, זה החודש השני ברציפות, על התייצבות האינפלציה במשק". כלכלני ההתאחדות נעזרים במדד המחירים הסיטוניים בתעשייה, שעלה בספטמבר ב־0.6% בלבד, ומסכמים את העלייה השנתית של מדד זה ב־8% עד 8.5% בלבד. הם טורחים גם להזכיר, שבמדד הדיור הבעייתי יש זה חודשים רגיעה, ואם לא די בכך, קובעים בהתאחדות התעשיינים, הרי אלמלא ההתייקרות הבלתי צפויה של הפירות והירקות בחודשים האחרונים היתה האינפלציה ב־94' מסתכמת ב־12 אחוז בלבד. במלים אחרות: אין לישראל בעיה בתחום המחירים, יש לה לעומת זאת בעיה קשה דווקא בתחום הביקושים המקומיים המביאים לגידול חסר תקדים בעודף היבוא. ועוד הם טוענים, אם לא תטופל בעיית מאזן התשלומים, תואץ האינפלציה במוקדם או במאוחר.

בבנק ישראל, איך לא, הגישה הפוכה. שם משחירים את תמונת עליות המחירים, מציירים בצבעים קודרים את חוסר השליטה של הממשלה במצב ומזהירים מאובדן השליטה.

בניגוד לעמדת התעשיינים, פרופ' יעקב פרנקל, נגיד בנק ישראל, טוען שקודם יש להוריד את האינפלציה ורק אז לטפל בשאלת מאזן התשלומים. בבנק המרכזי מאמינים, שאם האינפלציה אצלנו תרד לרמה המקובלת עם המדינות שאנו סוחרים עימן, משהו כמו ארבעה־חמישה אחוזים בשנה, הרי ממילא כל נושא התאמת שער החליפין הבטחת רווחיות היצוא ייראו אחרת.

השאלה הגדולה נשארת פתוחה – מה יקרה ליצוא ולמאזן המסחרי עד שתרד האינפלציה. האם אין במתן פרק זמן ארוך מדי להורדת המחירים משום פגיעה אנושה וקשה ביצוא ובתעשייה. מבנק ישראל לא ניתן לקבל, לפחות בדרג הגבוה ביותר, תשובה מספקת לשאלה. לעומת זאת, גורמים בכירים בבנק ישראל לא מסתירים את דאגתם מהפגיעה ברווחיות הסקטור העסקי. בינתיים נראה שפרט לדאגה חסודה והעלאת הריבית כמובן, אין לבנק ישראל שום תוכנית ממשית לפתרון הבעיה. אלה, ואולי מבחינתם בצדק, מפנים את המלינים אל לשכתו של שר האוצר בירושלים, אשר היתה בחודש האחרון מאוישת לעתים נדירות.

שר האוצר, בייגה שוחט, בהופעה בכינוס כלכלי שנערך בשבוע שעבר בלוס־אנג'לס, הודה שהוא מודאג מהאינפלציה ומהגידול בגירעון במאזן התשלומים. לתומי חשבתי, שאת הדאגות מן הדין להשאיר בידי הפרשנים הכלכליים בעיתונות הכתובה והאלקטרונית.

ואגב, מישהו יודע לאן, בתוך הקלחת הרותחת הזאת, נעלמה הסתדרות העובדים הכללית? מה יש לה לומר בעניין, ומה שיותר חשוב – מה היא מתכוונת לעשות פרט לפיטור מאות עובדים.

הפרטה

סיפור מקסיקאי ולקחו

אסתר אלכסנדר

לקראת מכירתו של בנק המזרחי למשקיעים פרטיים אולי כדאי להרחיק עד מקסיקו ולהעיף מבט בנסיונה שלה להפריט את הבנק הרביעי בגודלו במדינה. מקסיקו היתה גן עדן של הפרטה, שוק אדיר גדול של נכסים ממשלתיים מכל הסוגים ומכל הענפים, שהוצעו לקונים במחירי סוף העונה. לפי הידיעות בעיתונות, אפילו את שר האוצר שלנו לקחו האמריקאים לשם כדי שיראה במו עיניו מה זאת הפרטה על אמת, במיוחד הפרטה של בנקים.

סיפור מכירת הבנק המקסיקאי, שהופיע ב־Newsweek, כך היה. היה היה איש אחד במקסיקו ושמו קרלוס קבאל פניצ'ה. הוא שקנה מידי הממשלה את הבנק הרביעי בגודלו במקסיקו, בעל נכסים של 12 מיליארד דולר. סניור קבאל לא היה ברון ברכישותיו. בשש השנים האחרונות של חגיגת ההפרטה במקסיקו קנה מידי הממשלה מכל הבא ליד בכל ענפי המשק – ממלונות עד לחברה לשיווק פירות טרופיים. חלק מנכסים אלה נשארו בידיו ואת חלקם האחר מכר מכירה חוזרת ברווח טוב. לאחר שהרוויח כסף טוב בעסקות אלה ומספקולציות אחרות, וגם בזכות קשריו עם שרים ובכירי ממשל אחרים, פנה לקניית הבנק. עושרו וקשריו עם בכירי הממשל, וגם הצעת הרכש הגבוהה שלו, שכנעו את הפקידים המקסיקאים הממונים על הפרטת בנקים למכור לו את הבנק. הוא קנה בנק שנכסיו היו שווים 12 מיליארד דולר ב־300 מיליון דולר.

מיד לאחר שהבנק עבר לבעלותו הקים סניור קבאל שבע חברות קש. לאחר שגמר מלאכה זו, הלווה הבנק הרביעי בגודלו במקסיקו, רכישתו החדשה, לחברות הקש שלו, 700 מיליון דולר. חברות הקש העבירו את הכספים לחשבונו הפרטי של בעליהן. כאשר שר האוצר המקסיקאי, סניור אספה, התעורר והחל לחפש את הכסף, נעלם סניור קבאל כאילו בלעה אותו האדמה. כעת אין יודע איפה הוא ואיפה הכסף.

סניור קבאל לא היה הראשון שהפעיל "שיטה" זו על בנקים שנרכשו. עשו זאת לפניו הבעלים החדשים של הבנקים למשכנתאות בארה"ב. הדבר עלה לממשלה 500 מיליארד דולר כפיצוי לחוסכים שכספם נגנב.

שר האוצר המקסיקאי מצטדק בטענה שזה גורלו של כל מפריט, כי מניין לו לדעת את כוונותיו של הרוכש. אבל אפילו האמריקאים נוזפים בו על שפעל בחוסר זהירות ומכר את הבנק לאדם בלתי ראוי, אף שקודם הרעיפו עליו שבחים על מכירת הבנק במהירות שכזאת. מוסר ההשכל – מי שלא רוצה שזה יקרה לו, שלא יפריט.

מי מבטיח שרוכש הבנק, או כל חברה מופרטת אחרת, יעדיף את זרם רווחי החברה מהפעלתה כעסק חי על הסחר בחברה עצמה, או על מכירתה חלקים חלקים בשיטת הסלמי? אין ספק שהפעולה האחרונה רווחית בהרבה וגם מבטיחה רווחים מיידיים יותר מאשר הפעולה הראשונה.

במקרה המקסיקאי, הבנק שבבעלותו נכסים ששווים 12 מיליארד דולר נמכר ב־300 מיליון דולר. אין זה מקרה יוצא דופן, זהו הכלל. הבנקים הישראליים הם בעליהם של 75 אחוז מן הסקטור הפרטי של המשק. מי שקונה את בנק המזרחי, קונה גם את בנק טפחות; מי שקונה את בנק לאומי כולו קונה 20 אחוז מן המשק הישראלי בשווי של מאות מיליארדי שקלים, וכל זאת במחיר של מיליארד ש"ח או שניים, הערך הנוכחי של סכום זרם הרווחים העתידיים הצפויים. זהו ערכה של חברה בשוק, וזה צריך להיות מחירן של כל מניותיה. אך שום דבר לא מונע מבעליה החדשים של חברה לעשות ברכושה כרצונו. עתידו של בנק, ועתידה של כל חברה אחרת לא מובטח בבעלות חדשה, וגם אין דרך להבטיחו. אפשר רק לא להפריט.

לזה יש להוסיף, שחברה לא נרכשת על ידי בעלים חדשים בכספם הם. הן נרכשות תמיד באשראי שמועמס על החברה הנרכשת ומוחזר מרווחיה, גם אם היא מופעלת כעסק חי. במקרים אחרים הבעלים החדש מחזיר את האשראי ממכירת נכסי החברה ולעולם לא מכיסו. חברה נרכשת תמיד שוקעת בחובות רק בשל החלפת הבעלות, והקונה זוכה בה חינם. זה מה שנקרא הפרטה.

ההפרטה מסוכנת למשק, לחברה המופרטת ובמיוחד לעובדיה, משום שהיא מלווה תמיד בפיטורים ובצמצום שכר וזכויות לאלה שנותרים. התחייבויותיהם של הבעלים הקודמים כלפי עובדיהם נמחקות עם הרכישה. אם הממשלה בכל זאת עומדת למכור את הבנקים, עליה להשגיח בשבע עינים על הדרך שבה הקונים מממנים את הרכישה. זה חשוב עוד יותר מאשר המחיר. שום אמצעי זהירות – כגון מניית זהב או איסור מכירה חוזרת לחמש שנים – לא יעילו נגד כוונותיהם הבלתי כשרות האפשריות של הבעלים החדשים.

ימין קיצוני במערב אירופה

לא ברוח שנות ה־30

כמה סימפטומים של המחלה הישנה חזרו והופיעו, והעקבי ביותר הוא הבלטה של מדינת־הלאום מלווה בשנאת־זרים, אולם תבנית הימין הקיצוני החדש אינו פאשיסטי, או ניאו־פאשיסטי או פאשיסטי־למחצה

"אקונומיסט", מיוחד ל"דבר"

במבט ראשון, היו אלה כמה שבועות טובים לימין הקיצוני באירופה. אוסטרי הנוטה ללאומנות פופוליסטית קיבל כמעט רבע מן הקולות בבחירות הכלליות, ב־9 באוקטובר. באותו יום באנטוורפן, העיר השניה בגודלה בבלגיה, יותר מרבע מן המצביעים בבחירות מקומיות הצביעו בעד מפלגה המתנגדת להגירה. באיטליה, מנהיגה של המפלגה הימנית ביותר מבין המפלגות הגדולות הוא, על־פי סקרי דעת־הקהל האחרונים, הפוליטיקאי הפופולרי ביותר במדינה. בצרפת, מספר המושבים שהשיגו שתי מפלגות שמימין לשמרנים המסורתיים בבחירות האירופיות הקיץ מלמד כי כרבע מן הקולות הצרפתיים תומכים כנראה ב"ימין הקיצוני".

כיצד צריך להבין תופעות אלה? "לה מונד" הלא־מתרגש בדרך כלל התחלחל: "דומה הדבר כאילו, ביום אחד, נסחפו הפתוחים המיתיים של היבשת העתיקה על־ידי גל קיצוניות הבע על־פני אירופה". הדמוקרטיות המערב־אירופיות, טען העיתון, מבינות עתה כי המשיית מבוחריהן מתנגדים לסובלנות ולפתיחות.

דומה כי מוצדק להגדיר בעיה זו כתופעה מדאיגה של מיעוט הגדל והולך. הימין הקיצוני חזק היום ביותר מדינות מבפי שהיה בעבר הלא רחוק. קיימות סיבות להתמשכות של הימין נוסף על הנטיה הבריונית לאי־סובלנות ולאלימות: החשש מפשע, מאינפלציה ומהגירה, החשש משחיקת "ערכי המשפחה", החשש (אולי) מאבדן הזהות הלאומית לאיחוד האירופי.

אבל מה שאינו נראה מוצדק, כרגע לפחות, הוא הרעיון שלמפלגות מן הימין הקיצוני יש היום סיכוי להנהיג ממשלה באירופה, פרט אולי כשותף קואליציה זוטר (כמו באיטליה). לא מוצדק לומר שהימין הקיצוני גדל והולך ברחבי היבשת. דוגמאות־נגד נראות בגרמניה, שם הימין הקיצוני מתמוטט, ובבריטניה, שם איבדה מפלגת הימין הקיצוני בבחירות המקומיות האחרונות את המושב המוניציפלי היחיד שהחזיקה בו.

עוד פחות מוצדק הוא לחשוב כי דברים אלה פירושם כי שנות ה־30 עומדות לחזור. אכן, כמה סימפטומים וגורמים של המחלה הישנה חזרו והופיעו. העקבי ביותר הוא הבלטה קיצונית של מדינת־הלאום מלווה בשנאת־זרים. האנטישמיות עדיין מתולחלת בכל מפלגות הימין הקיצוני.

אולם תבנית הימין הקיצוני החדש אינו פאשיסטי, או ניאו־פאשיסטי או פאשיסטי־למחצה. היטלר ומוסוליני שוב אינם דמויות מופת. רוב המנהיגים נמנעים מסממני שנות ה־30 (אף שמעריציהם הברוטאליים חוששים פחות לצעוד עם צלבי־קרס). בכלכלה, הימין הקיצוני החדש אינו קורפורטיסטי, אלא ליברלי. וחשוב מכל, המנהיגים אומרים כי הם מקבלים דמוקרטיה פלורליסטית כצורת הממשל הטובה ביותר. ורבים מהם מתכוונים לכך.

באותה מדינה אשר יש לה סיבות היסטוריות להיות המודאגת ביותר מפאשיזם, הימין הקיצוני הרס כלפי עצמו. היו אנשים שחששו כי במהלך מסע הבחירות הארוך בגרמניה השנה יזכו שתי הקבוצות העיקריות של הימין הקיצוני – ה"רפובליקאים" וה"איחוד העממי הגרמני" – למספר קולות שיהיה בו כדי להשפיע על תוצאות הבחירות הכלליות. חשש זה לא הוכח כמוצדק. ה"רפובליקאים", הקבוצה המדאיגה יותר מבין השתיים, עם 14 מושבים בפרלמנט של מדינת באדן־וירטמברג, הדיחו את מנהיגם הוואפן־ס"ס לשעבר המוזר, פראנץ שנהובר, אך לא עברו את אחוז החסימה בבחירות הכלליות ב־16 באוקטובר.

הגורם העיקרי לבלימת הימין הקיצוני הוא שהמפלגה השמרנית הגדולה של גרמניה, האיחוד הדמוקרטי נוצרי, יחד עם בעלת בריתה הבאווארית, האיחוד הסוציאלי נוצרי, הן מסגרות רחבות. הן נאמנות לעצתו של פראנץ יוזף שטראוס המנוח, מנהיגו הקודם של האיחוד הסוציאלי נוצרי, שלא להשאיר כל "אויבים מימין". המגמה השלטת בשמרנות בגרמניה היא פרו־אירופית ואינטרנציונליסטית: לאומנים גרמנים נמצאים רק בשוליה המרוחקים ביותר. כשמנהיגי המפלגה חשים כי גובר רגש השנאה למהגרים, הם שמים לכך לב. מכאן השינוי שנעשה לפני שנתיים בחוק מתן־המקלט הנדיב של גרמניה. אם ממשלה של ימינה מן המרכז תמשיך בשלטון (ואכן כך מורות תוצאות הבחירות), אין סיבה לחשוש כי הימין הקיצוני בגרמניה יתאושש.

ברוב המדינות האחרות במערב אירופה, הימין הקיצוני אמנם גדל מעט בתקופת המיתון, אבל לא באורח מפחיד. שיעורי הצבעה גבוהים במיוחד הוגבלו לערים כגון אנטוורפן, שבהן אוכלוסיית מהגרים גדולה מתחככת באוכלוסיה של מעמד הפועלים המקומי. בבלגיה, בהולנד ובדנמרק, הימין הקיצוני, אפילו בתקופת המיתון, לא קיבל יותר משישה אחוזים מן הקולות בבחירות הכלליות. נכון, ימנים קיצוניים שונים בבלגיה הכפילו את קולותיהם בחמש השנים האחרונות, אבל תשעה האחוזים שהם השיגו בבחירות הכלליות לפני כשבועיים הם פחות מהישגם בבחירות האירופיות הקיץ: הם, כנראה, הצטמקו קצת.

בבריטניה, אשר שיטת הבחירות בה מענישה מפלגות קטנות, המפלגות המתנגדות־למהגרים מעולם לא זכו למושב בפרלמנט: הן השיגו בקושי קומץ בבחירות מקומיות. כמו בגרמניה, המסגרת הרחבה של המפלגה השמרנית מונעת מתומכיה להיסחף לימין הקיצוני. בספרד ובפורטוגל, שנשלטו עשרות שנים על־ידי משטרים אותוריטאריים ימניים, נהנה הימין האנטי־דמוקרטי מתמיכה מזערית. הניאו־נאצים במדינות הנורדיות חלשים.

בצרפת המצב מורכב יותר. בעשור האחרון מרהפת התמיכה בז'אן־מארי לה פן וה"חזית הלאומית" שלו סביב 10־14 אחוזים. ה"חזית" קיבלה 12.4 אחוזים בבחירות לפרלמנט בשנה שעברה ו־10.5 אחוזים בבחירות האירופיות הקיץ. אף שהתמיכה בה שומרת בעקביות על רמה גבוהה (יחסית) זו, היא מעולם לא פרצה את מחסום 15 האחוזים. אבל האם פיליפ דה וייר ותנועת ה"מאבק למען ערכים" כשירים גם הם לתואר "ימין קיצוני"?

דה וייר שותף לכמה מדעות הימין הקיצוני: הוא מתנגד למיזוג אירופי, לגבולות פתוחים בתוך האיחוד האירופי ולסחר חופשי. הוא מוסיף ל"ערכי מסורת": במשפחה, באומה, בכנסיה הקתולית. לעומת זאת, הוא אינו גזען או אנטישמי ולא הכניס את האיבה כלפי מהגרים אל לב התוכנית שלו. המצע שתנועתו תמכה בו השיג 12 אחוז מן הקולות לפרלמנט האירופי הקיץ. אם תנועה זו נחשבת לחלק מן הימין הקיצוני, אזי כרבע מן המצביעים הצרפתים תומכים באגף זה.

אבל זה פשוט מדי. לפחות אחדים – אולי רבים – מתומכי דה וייר הצביעו בעדו לא מפני שהם תומכים בדעותיו הקתוליות־פונדמנטליסטיות והאולטרא־לאומניות, אלא מפני שהם שותפים להתנגדותו לחוזה מאסטריכט.

כמו בגרמניה ובבריטניה, הימין המרכזי בצרפת הדף את הימין הקיצוני על־ידי התקשטות בנוצותיו. בסוף שנות ה־80 אמר שארל פאסקואה, גוליסט המכהן כשר הפנים הקשוח של צרפת, כי ה"חזית הלאומית" והימין המרכזי "שותפים לרבים מאותם ערכים". השמרנים שבשלטון החמירו את חוקי האזרחות הצרפתיים והנהיגו בדיקות זהות נקודתיות, גירוש מהגרים בלתי־לגאליים והגבלות על משפחות המצטרפות אל מהגרים החיים בצרפת. פאסקואה אומר היום כי הוא רוצה "אפס הגירה". כל זמן שלדמויות כאלה יש השפעה, לא צריכים המצביעים מתנגדי־ההגירה למהר אל זרועותיו של לה פן.

בעוד שברוב המדינות הגדולות של מערב אירופה הימין הקיצוני מרוסן, יש שני מקומות שבהם הוא עלול לפרוץ ולהפעיל השפעה גדולה יותר: אוסטריה ואיטליה. ל"מפלגת החופש" באוסטריה,

(המשך בעמוד 10)

هكذا من الأصل

هكذا من الأصل

עזריה אלון ומתתיהו פלד

"דבר" מיום 6.10.94 זימן במקרה (או שלא במקרה) בעמוד אחד התייחסות השניים לשאלת הויתור הטריטוריאלי ברמת הגולן.

פלד: "בערפל המיתוס האפוקליפטי" מנתח בהגיון ברזל את קורות "כיבוש הרמה ואיכלוסה בהתנחלויות – במעשה חסר אחריות וחסר הצדקה". הוא מוסיף באותו היגיון קר וחד "שרק מחשבה מטורפת יכולה להוביל למסקנה, שמאחר שכל המהלך האומלל הזה נעשה, יש לדבוק בו גם במחיר של קבורת סיכויי השלום".

עם קריאת המשפטים הנחרצים הללו – היתה לי הרגשה שיושב פרופסור להיסטוריה צבאית ומדינית, חוקר פרשיה בתולדות מדינת ישראל מלפני חמישים או מאה שנים ובפרספקטיבה ומבט לאחור קובע על סמך דוקומנטים שנפתחו בארכיון גנזי המדינה והותרו לפרסום כל העובדות, הוויכוחים וההחלטות שהתקבלו בממשלות ישראל באותם זמנים.

גם לקורא פשוט כמותי ידועים כמה פרטים, בכלל לא סודיים. אחרי כיבוש רמת הגולן, וכל ילד בישראל יודע על מה ולמה הקרבנו קרבנות יקרים לכיבושו – וזכורני שכמה חברים – אם אינני טועה – חבורת הבוקרים מקבוצת נוה־איתן פנו ללוי אשכול, ראש הממשלה דאז בבקשה להרשות להם לאסוף את הבקר התועה בשטחי מוקשים ונפגע בכל פעם, לרכז בחוות בוקרים ולשמור עליהם.

הרשות ניתנה: כך החלה "ההתיישבות ברמת הגולן"... חלק בהיסוס וחלק במכוון. העיקר היה לשמור על רמת הגולן כ"קלף מיקוח" עד עת מצוא, לשבירת עקשנות הסורים להכיר בישראל ולעשות איתנו שלום.

לא בנו האשם שזה לקח שנים רבות כל כך עד שבגלל תנאים בינלאומיים וההכרה של מנהיגי הסורים שהם לא יוכלו לנו במלחמות איפשרו את תקוות ההסכם לשלום עם העז שבאויבינו.

הבה נקווה, שממשלה זו תצליח להבטיח כשיקום השלום יחולו כללים אחרים בשטח: יהיה פירוז, יהיו גבולות בטוחים, יהיו משקיפים בינלאומיים, יהיו אמצעי פיקוח על קיום הדדי של תנאי־השלום, יהיו תנאים שבהם כל הלוך המחשבה המאפיין את חסידי רמת הגולן כיום יראה כסימני סירוב ולא כהערכה מציאותית של המצב.

לעומתו מיודענו עזריה אלון, חבר בית השיטה אשר הורות לו ולמפעלו כל עם ישראל לפתוח התקרב לערכי־היסוד של ארץ־ישראל: אהבת המולדת, נופה, החי והצומח – פותח מאמרו "איפה הקו הארום", כדרכו בקודש – בתיאור "יום אחד עם השקיעה ישבתי על שפת הכנרת וצפיתי אל המצוק שבגדה המזרחית של האגם. היום הלך והחשיך, האורות הלכו ונדלקו, ראיתי על שפת המצוק את האורות של עימאדיה־עדאדין (כיום קיבוץ מבוא חמה) את מוצב כפר חארב (היום קיבוץ כפר חרוב) ושאר מוצבים הזכורים לנו מן הימים הרעים ההם".

לא אלאה אתכם בציטוטים. הרי המאמר והתיאור היפה והנרגש, האמיתי והיוצא מלב אוהב, נאמן לפניכם.

גם מי שלא מסכים עם ניתוחו ומסקנותיו יילך שבי אחר תיאוריו הנלבבים של עזריה אלון. מחברותיו של כותב השורות הללו מלאות רגעי קסם הכנרת: רמותה ושירתה של רחל המשוררת לנגד עינינו עת אנו עוברים, מתארחים בכנרת ארץ יפהפיה זו וכל עצמותינו תאמרנה שירה.

גם מעללי הסורים האכזריים עת שלטו על הרמה, אש התופת שנשלחה ממוצביהם לכל הלך ביישובינו לא נשכחו ולא יישכחו לעולם.

ובכל זאת... קרה משהו בעולם, בעמים מרחוק, בעמים הסובבים אותנו גם בלחץ האירועים הגלובליים והשינויים הכבירים שחלו באזורנו. גם ההכרה האכזרית של אויבינו מאתמול – ואולי גם של היום – שהם לא יוכלו לנו במלחמות ואולי, אולי גם בנבכי ליבם, במערכות מוחם ומחשבתם של מנהיגים גרם סוף סוף, אחר קרבנות אין ספור, שפיכות דמים "נגיף השלום", יצר החיים, סיכויי והתפתחות של רווחה, תרבות ויחסי שכנות – אולי, אולי פגע גם בהם?

האם אנו רשאים לוותר על החסד הזה, על תקוות השלום שכה ייחלו להם כל דורות ההתיישבות החלוצית ואפילו על הניסיון הזה גם אם הוא כרוך בסיכונים בו?

ברגע של אמת מותר לבקש מעזריה אלון ועוד חברים יקרים שאין ספק בכנותם, ברגשותיהם העזים, באהבת המולדת ופחדם האמיתי מפני הבאות – מותר, מותר גם לתת ל"רבין הבוגד" ולשמעון פרס "מוכר המולדת" (הרי אינכם שותפים לדמגוגיה נפשעת זו) – להמשיך ללכת בדרך חדשה זו לנצל כל דרך, כל אפשרות של השגת שלום תוך היאבקותם להשיג את "המקסימום האפשרי" במו"מ עם הסורים, כדברי ראש הממשלה בכנסת!

שמואל קושניר, רמת גן

מי העיוור בין שנינו

לאט לאט נחשף הסכם אוסלו מכל זוויותיו ומתגלים חדשות לבקרים המשאבים הנדרשים לקיומו, וזאת בתמורה כדברי אלוף פיקוד דרום – להפחתת הפיגועים ב־30% פרנק. מדינת ישראל מחלקת את משאביה לעזתים ברפיון שכלי וכלאחר יד מבלי להביא בחשבון את מישכון העתיד. לדוגמא נושא הכבישים. אנו מחוייבים לעזתים "צירים בטוחים" של מאות [illegible] ומסורים בין עזה ויריחו לשימושם – בבחינת טריטוריה פלשתינאית ובדריסה חצופה. [illegible] נושאי נשק בשיירות אלה. אני משלם עבור הכביש וסלילתו, הגשרים, הרמזורים, התחזוקה, הליווי המשטרתי – ולי אין כביש לנסוע בו היות והוא תפוס על־ידי הצילים מעזה ליריחו.

בשווייץ – כאשר אני נכנס עם מכונית מגרמניה אני משלם בגבול 40 פרנק שווייצרי עבור השימוש בכבישי שווייץ – וזו ארץ לא כל כך ענייה. ואילו הפלשתינאים לשלם 30 דולר על כל רכב שנכנס לארץ ורצוי שלא ייכנס, היות ואני או השלטון הישראלי לא יודעים כלום על רשיונו של הנהג, על מצבו המכני של הרכב ועל כוונותיהם של נוסעיו. אין לנו כל סיבה להעמיד על כבישינו את רכביהם של העזתים, אבל אם הסכמנו לכך, לפחות שיוגבלו הכמויות וכנגד מחיר מלא.

לעזתים אין תשתית תקשורת, במקום לבנות כזו מכספם הם רוכשים אלפי פלאר פונים וישראל החכמה מסכימה בטיפשותה להעניק לעם זר תדרים באלפים שכמותם מוגבלת, והם משאב לאומי, חיוני ומוגבל. בכך נאלצים אזרחי ישראל להמתין 4 חודשים לפלאפון היות ולעזתי יש, ולאנשים חיוניים בארץ – אין.

כאשר אנו מלמדים תאילנדי, או רומני, כיצד עובדים בחממה וכיצד מפיקים את המקסימום מדונם אדמה, חוזר התאילנדי הביתה עם ידע שאינו מפריע לנו, אך פלשתינאי המקבל את הידע בחינם, כולל אפשרות לרכישת הציוד באותם מקורות בארץ, הופך תוך זמן קצר למתחרה לחקלאי שלימד אותו ובעתיד הקרוב ניאלץ לאכול עגבניות שהושקו במי ביוב, אך יוצרו בחממה משוכללת, ואנחנו נאכל את העגבניות האלה כמעשה מובן מאליו.

כניסתם של ערביי השטחים לארץ כבר גרמה לנו בעבר לאינתיפאדה, עקב מגעם היום־יומי עם רמת החיים בארץ, לעומת רמת חייהם. היום הם חוצים את ישראל לאורכה ולרוחבה מכוח "השלום" ומשתמשים במשאביה של ישראל – כבישים, נמלים, שדות תעופה, מאגרי אנרגיה, תחנות כוח, ידע, חומרי גלם, תקשורת – ומה לא, ובסך הכל הם לא אחינו – מקסימום בני דודינו ועדיין אויבינו המרים ביותר באירועים רצחניים קבועים. יש עדיין זמן להרחיקם מעלינו ומחיבוק הדוב שכופה עלינו ממשלה זו למורת רוחם גם של השמאלנים שבינינו. גב' אלוני מנסה למצוא את המשותף בין התרבויות האצילות, אך איני מוצא מכנה משותף בין תרבות הגרזן ותרבותו של עם ישראל, ותמה אני מי העיוור בין שנינו.

ת. רכס, רעננה

1944 – 1994 יובל תיאטרון הקאמרי

דומה, כי עד לאחרון האודים המוצלים עלי ארמות, תרחף בחלל האוויר השאלה הבלתי־נמנעת: מה עשה וכמה עסק הישוב היהודי בא"י ומנהיגיו בעת צרה לישראל? האם יכול וצריך היה לעשות יותר להזעקת העולם החופשי להציל את שניתן היה עדיין להציל?

מדובר בחודש הקיץ של שנת 1944, וכאשר בימי פתיחת שערי הקאמרי בת"א לרווחה, שחורים היו אז שמי אירופה המזרחית מפיח ועשן מיתמר מהמשרפות והכבשנים באושוויץ. 600,000 יהודי הונגריה, כל יהדות קרפטורוס, טרנסילבניה ועוד... הובלו כצאן לטבח להשמדה.

"כי לא חמל את כל נאות יעקב... ותבער ביעקב אש להבה" (איכה ב').

זה קרה בעת שסכנת רומל חלפה כבר מעל ראשו של הישוב בא"י, איטליה נפלה, צבאות הברית שועטים ברחבי אירופה, הצורר ומרעיו ניגפים ברוב החזיתות, יהדות ארה"ב, בריטניה, קנדה, אוסטרליה יושבים כבר לבטח ואין מחריד.

אולי לא "בחטא" לידתו של הקאמרי ואמנם יש מקום לציין את פעלו ביובל שנות קיומו, אבל אנא ב"הצנע לכת" ולא בפסטיבלים, במשתאות, בקבלות פנים לרבות במשכן נשיאי ישראל. ניתן היה לחשוב על דקת דומייה באחד מערבי ההצגות, לכבודם ולזכרם של רבבות אלפי ישראל שניספו בעת ההיא.

המדאיג והכואב שאף אחד לא קם: האם שכחת עבית... והאם עם נבל אנו ולא חכם? דברים לליבי.

בנימין אפרת, חיפה

אתי נוהון

שגרירה של רצון טוב

במהלך ביקור באוניברסיטת בר אילן של דר' פרנץ ביטלה שגריר גרמניה בישראל ורעייתו, החליטה אשת השגריר דר' דוריס ביטלה לתרום דם לנפגעי הפיגוע שקרה הבוקר.

לאשת השגריר מסתבר, התמחות רפואית, ואף סוג דם נדיר ונדרש והיא גילתה זאת למארחיה באוניברסיטה והביעה רצונה לתרום. בעת הביקור בלשכת נשיא האוניברסיטה הועמד לרשותה רכב האוניברסיטה והיא הוסעה לבית החולים תל השומר הנמצא בקרבת מקום.

(עשית)

שבויים בקסמים

השבוע נחנך ויצא לדרך "בית הספר הגבוה ללימוד קסמים" תוצרת כחול־לבן. כבר בשבוע הראשון לפעולתו רשם בית הספר לשורותיו כ־150 ילדים שיהפכו בתום שלושה חודשים לקוסמים. בית הספר מיועד לילדים מגיל שש ומעלה ואמור לפעול במרכזים קהילתיים כשהעיקרון המנחה הוא להגיע היישר לשכונות כדי שלא יהיה צורך להסיע את הילדים למרחקים. לבית הספר עשרה מורים מוסמכים בקוסמות שהשתלמו אצל קליהכפה הקוסם, וכמובן קליוסטרו בעצמו.

בתחילת השבוע נערכה במוזיאון ישראל בירושלים מסיבת פרידה לפרופסור המנצח מנדי רודן עם פרישתו מתפקידו כראש האקדמיה ע"ש רובין בירושלים.

בין עשרות המברכים ששלחו מכתבים מכל רחבי תבל היו גם המוסיקאים אייזיק שטרן ויהודי מנוחין ששלחו מכתבים אישיים לפרופסור הנרגש וברכותיהם הוקראו במסיבה. וכך כתב הכנר אייזיק שטרן לרודן: "כמעמדך הבכיר כמוסיקאי, כמנצח וכאדם רחב לב מגלם את הישראליות במיטבה. אני מחבק אותך מרחוקים כידיד וכקולגה ותיק". כמתנת פרידה קיבל רודן שרביט מנצחים עשוי זהב, שהוענק לו על־ידי ראש האקדמיה הנכנס אבנר בירון.

במסיבה נכחו, כפי שאפשר לראות בתמונה, שר העליה והקליטה יאיר צבן, הנשיא לשעבר יצחק נבון, בתווך מנדי רודן.

(בלהה דבורי)

פתיחת תערוכת "עבודות־בית" במוזיאון הרצליה לאמנות, התקיימה באווירה לא רשמית. הוצגו בה 23 אמנים שנבחרו בהתחלה ובהן אורחים רבים, אוצרים ידועים ואמנים צעירים. ביניהם השחקנית מאיה קרישמן בביתו של מנשה קדישמן בחברת בעלה ערן שקין שגם הוא באמנים. דליה לוין מנהלת המוזיאון, נאלצה להציב שומרת הסגנה על ציורו של דניאל אלנקוה, "קרש ביהודיי" המוגבה ב־60 אלף דולר, לאחר שמבקרים סקרנים ביקשו למשש את ההפך וגילו לתדהמתם שמדובר בציור שמן ולא בדבר האמיתי.

בתמונה: (מימין) האוצרים מוניקה לביא, יונה פישר, דליה לוין ומנפרד שיימן.

לא ברוח שנות ה־30

(המשך מעמוד 9)

שזכתה ב־22.6 אחוז מן הקולות ב־9 באוקטובר, יש היום סיכוי קטן (העלול לגדול) להצטרף לממשלת קואליציה, במקרה שהצירוף השלטוני הישן של מרכז־שמאל עם מרכז־ימין יתנוון. ה"תנועה הסוציאלית" האיטלקית (מס"י) הימנית־קיצונית, מרכיב־המפתח של ה"ברית הלאומית" שזכתה ב־13.5 אחוז בבחירות הכלליות במארס, היא כבר חלק מן הקואליציה השלטת של סילוויו ברלוסקוני. סקרי דעת־קהל אומרים כי מנהיג מס"י, ג'אנפראנקו פיני, פופולארי יותר מראש הממשלה.

השאלה איננה אם מפלגות "ימניות" קיצוניות אלה צוברות כוח – ברור שהן צוברות – אלא מהו פוטנציאל הפגיעה שלהן בעתיד. כרגע, התשובה אינה ברורה. מצד אחד, הן יורג האידר, מנהיג "מפלגת החופש" האוסטרית, והן פיני, מנהיג מס"י האיטלקית הפוסט־פאשיסטית (כפי שהוא אוהב לכנותה), הם אנשים בעלי כשרון־דיבור בשנות ה־40 שלהם, לבושים בחליפות נאות ונשמעים הגיוניים. הם אינם קרפטורטיסטים. אין להם כל חזון משיחי קודר. הם אינם צועקים ומתלהמים.

מצד שני, האידר הוא שנאו־זרים להוט ותועד לא פעם לשבח את מדיניות התעסוקה של היטלר. אשר לפיני, הרי בשעה שהוא אומר כי ברצונו לקבור את העבר של המפלגה (שאביה היה מוסוליני), אומרת נכדתו של הרוצה, אלסאנדרה, חברת פרלמנט של מס"י בנאפולי, כי "סבא היה עושה מה שהוא (פיני) עושה". דומה כי הכבוד לדמוקרטיה אינו טבעי לאף אחד משני האישים.

המשותף לשניהם הוא שהם הרוויחו מן הבוז הכללי כלפי הממסד המושחת או הרקוב ששלט במדינותיהם בשני העשורים האחרונים. בשנות המלחמה הקרה, רבים מן הקולות האנטי־ממסדיים ניתנו למארקסיסטים. אופציה זו, לגבי רוב האנשים, הצטמקה. תחת זאת, אנשים כפיני והאידר, המתחזים כאנשים־מן־השורה המתנגדים לשיטות הפטרונות החמימה, גורפים את קולות המחאה. סמלי הדבר ששניהם עוינים את הבירוקרטיה העל־לאומית של בריסל: האידר נאבק נגד כניסתה של אוסטריה לאיחוד האירופי. פיני יותר דו־ערכי ממנו.

הצלחת הימין הקיצוני של אוסטריה ואיטליה אין פירושה שהפאשיזם מזדחל לתוך אירופה. אבל יתכן כי מפלגות הימין המרכזי יצטרכו להקדיש יותר תשומת לב להלך־הרוח הזועף והחשדני המסייע לימין הקיצוני. יתכן גם שמפלגות הימין־מרכז יתנפו יותר לשנאת־זרים ולרגשות מאוסים אחרים. ואז עלול להיות שהקונסנסוס האנטי־מלחמתי של אירופיות מרכז־אלי־דמוקרטית ודמוקרטית־נוצרית יפנה את מקומו לאירופה מזן פחות סובלני ופחות פתוח של מדינות־לאום קיצוניות.

לשחקנית מרים זוהר הוכנה הפתעה גדולה מאחורי הקלעים, מסיבת יום הולדת אמיתית שהכינו שחקני ההצגה "יהודית ורוזנצווייג" והנהלת "התיאטרון הלאומי הבימה". זוהר, המשחקת בהצגה בתפקיד האחות הגדולה, חוגגת גם בהצגה את יום הולדתה כשלביקור מגיעות שתי אחיותיה, השחקניות ליאת גורן ודבורה קמבנו, אלא שהפעם הגישו לה מתנות אמיתיות ולא כחלק מתפאורת ההצגה. זוהר שמחה שמחה כפולה על שתי ההפתעות.

בתמונה: (מימין לשמאל) רולף בריק, יהודה אפרוני, גרי בילו – המנהל האמנותי של הבימה, ומרים זוהר בעת השמחה.

פרס יוקרתי

פרס השופטים של אקו"ם – אגודת קומפוזיטורים, מחברים ומו"לים למוסיקה בישראל לשנת תשנ"ה, יוענק השנה למלחין בועז שרעבי ולמחבר אהוד מנור. הפרס ניתן עבור מפעל חיים ביצירה. בסכום הפרס 15.000 שקלים לכל זוכה.

בפרס זעירא על הישג השנה בתחום הזמר העברי, בסך 10.000 כלל אחד זכה: המלחינה יהודית רביץ והמחבר המלילן תמיר אלברט. הפרס להישג השנה מוענק ליוצרים שיצירותיהם בלטו במהלך השנה החולפת. יצירותיה של יהודית רביץ בלטו השנה בעיקר בתקליט האחרון שלה. ואילו שיריו של אלברט במסגרת להקת "הג'ינג'יות".

את אקו"ם בעד הפצה וקידום הפזמון העברי לסוגיו תוענק לחוה אלברשטיין ותעודת הוקרה תוענק לעורך התכניות למוסיקה קלה, יואב קוטנר. השופטים בתחרות היו: גל אוחובסקי, טל השילוני ודובי לנץ. הטקס יערך בסוף חודש נובמבר בתל־אביב.

דור ההמשך

"דבר מאוד שתהיו השבוע שיוביל את המהלך של הידברות עם בני נוער שחושבים אחרת מכם בכל הקשור לתהליך השלום", כך אמר השבוע יו"ר הכנסת פרופ' שבח וייס, למשלחת של צוות "שלום 1" של תנועת "הנוער העובד והלומד" אשר התארחה בלשכתו שבמשכן הכנסת בירושלים.

"תפקידי כיושב ראש הכנסת מנטרל אותי מפעילות פוליטית שוטפת, אך אין זה סוד שעד אשר התמנתי לתפקידי הייתי פעיל בתנועה הזינים ועכשיו מתגשמות עמדותי. אני מעריך את פעילותכם הברוכה בנושא שלום. גם לירדנים יש תנועות נוער, ומפגש עם הנוער הירדני יהווה בטוי מוחשי לתהליך השלום".

(עודד בר־מאיר)

שלח לחמו על פני המים

יוזמתו של אריה גוראל, ראש העיר לשעבר של חיפה, תאפשר ביום מן הימים למוליפי עמרם מבנע לחתוך את הסרט, כאשר תיפתח המרינה בחופה של העיר.

כך עולה מבשורה לפיה חברת מת"ם שבבעלות החברה הכלכלית לחיפה, חתמה עם מינהל מקרקעי ישראל על הסכם לתיכנון ולפיתוח המרינה. יש אומרים שמדובר בפרוייקט הגדול מסוגו בישראל עד כה, שעלותו כ־140 מיליון דולרים.

מנכ"ל החברה הכלכלית, אבי בלדעברג, מסר שכספי ההשקעה הגדולה יוחזרו ממכירת זכויות הבניה בפרוייקט. בתמורה יקבלו המשקיעים, כ־450 דונמים מיובשים מן הים, עליהם יוקמו מלונות ומרכזי תיירות, בידור, מסחר וגם – מקום לעגינת כ־1000 יאכטות. הלו"ז להפעלת העוגן הראשון: כשלוש וחצי שנים לאחר קבלת היתרי הבניה הדרושים...

(אורי שרון)

הכסף שמגיע לך

כ־700 נשים נטלו חלק ביום ייעוץ והדרכה לנשים יזמות, שאורגן על־ידי המרכז לטיפוח יזמות עסקית (מט"י) בשיתוף לשכת המסחר לשכת המסחר והתעשיה לנשים (מע"ן), לרשות היזמות הועמדה שורה מומחים ויועצים בתחום העיסקי. ביקוש רב מצד המשתתפות היה לייעוץ שיווקי, ייעוץ בתימחור, ניהול פיננסי של עסק, מימון וייעוץ משפטי. הרמה [illegible], חברת הנהלת מע"ן [illegible] נשים [illegible], אמרה כי לנשים עצמאיות יחס אמביוולנטי לכסף. מצד אחד הן מכירות בחשיבותו להצלחת העסק, אך מצד שני רבות מהן מיקוסות לכסף דימויים גבריים ככוח ועוצמה ולכן לעיתים קרובות הן נרתעות מלדרוש את המגיע להן. המבוקש ביותר היה כשובן הקורס לאסרטיביות המכונה "את הכסף שמגיע לך".

חירום

תורנות בתי מרקחת

תל־אביב
- גרזון – שינקין 27 (מול יוסף הנשיא) – 5284791
- אופנהיים – יהודה הלוי 110 – 5613010
- בן־יהודה – בן־יהודה 142 – 5223535 (עד 03.00)
- סופרפארם – איינשטיין 40 רמת־אביב – 6413730 (עד 24.00)

ירושלים
- סנטר פארם – יד חרוצים 20 – 731475

חיפה
- הנשיא – הנשיא 33 – 335312

פתח־תקוה
- אידיס – יונה גרין 9 – 9342466

רמת־גן – בני־ברק
- מכבי – ר' עקיבא 130 בני־ברק – 6195688
- יהלום – קריניצי 63 רמת־גן – 6721968

בת־ים – חולון
- קופ"ח מכבי – שנקר 35 חולון – 5035107
- אהרון – הופיין 52 חולון 889153
- קופ"ח – קדושי קהיר 20 בת־ים – 598881

סיפול ומרץ לב

- לב 1 – שירות 24 שעות – 03־5618791
- שח"ל – 03־5625555
- נטל"י – 5757788־03, 4224־022־177

ניידת טיפול נמרץ

- אשדוד 08־551333
- בית־שאן 06־587223
- בת־ים 03־5511111
- הרצליה 09־541333
- חדרה 06־322333
- חיפה 04־512233/4
- טבריה 06־790111
- ירושלים 02־523133
- כפר־סבא 09־33222
- כרמיאל 04־988555
- מגדל העמק 06־540062
- מעלות 04־979333
- נהריה 04־823333
- נצרת 06־573335
- נתניה 09־625333
- עכו 04־912333
- עפולה 06־593334
- פתח־תקוה 03־9311111
- קראון 03־344442
- קרית־ביאליק 04־761062
- קרית־שמונה 06־944333
- ר"ג, ב"ב, גבעתיים 5793333
- רחובות 08־451333
- שדרות 051־397074
- תל־אביב 03־5460111

מרפאות שיניים

תל־אביב
- ריזנוף מנטר שער 3 אג' 5 טל' 294869, 03־285822
- טיפולי חרום בבי"ח אסותא – טל' 5201515־03, 5201432/1. 24 שע'. גם בשבת וחג.
- טיפולי חרום, בי"ח איכילוב, תל־אביב. עד חצות (כולל שישי־שבת). 03־5436696
- תורנות 24 שעות – ה' באייר 20 (כבר המדינה) טל' 254397, 03־452173: יהודה המכבי, איתמרית. 03־5449911, מנוי 4318.
- יפו: יפת 99, 13.00־09.00, 16.00־02.00 טל' 864256.
- בבתי־ים: ויצמן 12, טל' 324547 איתורית 5198193 מנוי 3743
- ירושלים: צפת 23, טל' 251794, 02־253767
- בי"ח משגב לדך – טל' 02־633708, 08.00־16.00, ו' 08.00־19.00
- בת־ים: מרפאת שיניים לטיפולי חרום – קניון בת־ים רח' יוספטל טל' 5531505 – 24 שעות ביממה.

נפגעי אלימות

- סיוע לקורבנות אונס: ת"א (24 שעות) 234819־03, ים 02־514455, חיפה 04־382611, אילת 059־31977
- ויצ"ו – לנשים מוכות – טל' 5461133־03 טל' 02־514111 – 24 שעות – 08־350506, 07־376910
- ספל"ן – קו פתוח לנשים – נפגעות אלימות מינית – מרכז סיוע לנשים בנגב, 08.00־12.00, 16.00־19.00, טל' 057־74907
- "אור אדום" – למען נפגעי אלימות, שוטרים והתעצמות, בתוך האגודה לזכויות האזרח בישראל. טל' 03־663162/3
- נעמת – ייעוץ בבעיות אלימות במשפחה, א'־ה', 9־16, 03־231675, 03־255922
- מבוגרים אלימים (גברים), מרכז הטיפול ומניעת אלימות: 03־5131046, 24 ש'
- זכויות הנפגע במשפחה, 24 ש'. 04־322003, 04־256417, 03־378572
- האגודה להגנת הילד: 03־6961003, 03־6956763
- האגודה לנפגעי תקיפה מינית: טל' – קו חרום 6850041, קו גברים 6850036

התנגרות

- קווי אוטובוס "דן" טל' 5614444
- "אגד" – טל' 03־5375555
- ועבי נחתות מטוסים, תקלים 03־9731111
- מודיעין נמל התעופה 03־9712484
- רכבת, זמני נסיעה, הפרעים באמצעות "טלמס": 03־5632200, 04־303133

עזרה רפואית ונפשית

- ער"ן, עזרה ראשונה נפשית. ת"א 03־5461111, לילדים ולנוער 03־6961113, ים 02־610303. קו בודסות 02־661122. חיפה 04־672222/3. קו בודסות 04־673225. נתניה 09־625110. קו בודסות 09־828755. ב"ש 07־281128. קו בודסות 07־275871. טבץ הגליל 04־9988410. כ"ס, 09־974555. חדרה 06־346789. קו בודסות 06־343269.
- המרכז להתנדבות בישראל, 03־5614144 לזוקקים למתנדבים ולמבקשים להתנדב.
- ממן, ייעוץ למשפחות נפגעות סמים. א'־ה' 09.00־14.00, 03־629970.
- אנוש – ייעוץ למשפחות נפגעי נפש, 5400474־03, 03־5400672.
- יד ביד, אוזן קשבת לילדים לנוער ולהורים 24 ש'. 03־226022, 04־229488, 04־922222, 02־243358, אילת 09־76366, לוחיל 222752, מ־17 עד 24.
- "אוזן קשבת" לנוער ולהורים. מרכז עידוני ר"ג, 6728697, 6734752, ב' 8.00־13.00, ד' ה' 16.30־19.00.
- "אל־סם" – רח' פקעין 7, ימים א'־ה', 16.00־20.00, טל' 5463567, 54620276, 02־663902, 02־663828.
- "התוף" למלחמה באיידס. מידע וסיוע לנפגעים ולמשפחותיהם. ת.ד. 33602 ת"א. 03־614576, 03־566380.
- "אל"ב", אלימות כלפי ילדים. 03־430879, 03־261020, מ־08.00 עד 22.00.
- "הקו הלבן", אוזן קשבת להומוסקסואלים וקרובותיהם. 03־292797. ימי א', ב', ה' מ־19.30 עד 23.30.
- קשר הולים – מוקד מידע רפואי. א'־ה': 08.00־20.00, ו' 08.00־15.00. טל' 03־433300.
- עד"א – שירות הספים לביקור־בית, המתנה עד א', שעות: 19.00 עד 07.00, טלפון חירום 101.
- חדר מיון פרטי תורן, מר"ם, קהילת סלוניקי 9 (ליד כיכר המדינה) ת"א, 699978.
- אלכוהוליסטים אנונימיים. הפניה לפגישות: 03־319281, 03־202951, 03־319845.
- אלכוהוליסים (24 שעות) 03־721161.
- אלכוהוליסטים אנונימיים ירושלים. 02־630524, 02־830092.
- "קשר" לקשישים. א'־ה' 09.00־14.00, 03־299089.
- אוזן קשבת לגיל המבוגר רמת השרון ימים א'־ה', 16.00־20.00, טל' 5495244.
- נשים במצוקה. קו ארום 09־505720.
- ארגון הורים ארצי, אוזן קשבת לילדים ונוער, 24 שעות ביממה. 03־621513.
- "יד שרה" – שיקום והולכה. ים 02־244242, ת"א 03־812304, חיפה 04־381704.
- "תחל"ה" – תמיכה בהורים של לוביה הומוסקסואלים, טל' 09־587779.
- תמיכה נפשית לחולי סרטן 03־455514.

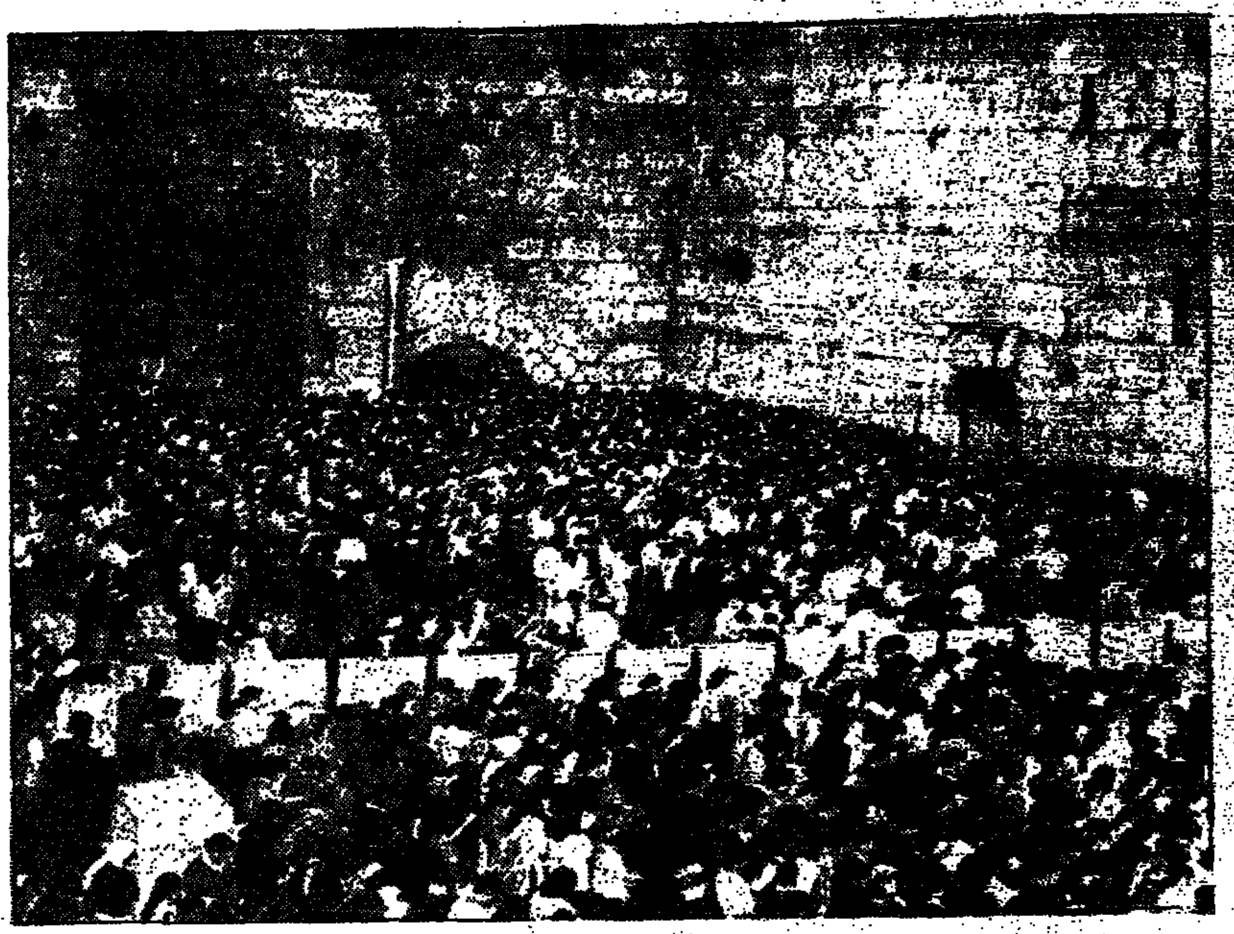

החרדים הקיצוניים הגיעו לכותל

בתפילות שנערכו בירושלים למען שלומו של החייל החטוף נחשון וקסמן וחזרתו חי, בריא ושלם לחיק משפחתו, היתה תמימות דעים לכל אורכה ולכל גווניה של קשת היהדות הדתית, לרבות העדה החרדית ו"נטורי קרתא" הקיצוניים, השוללים את קיומה של המדינה הציונית...

התפילות נקראו על ידי הרבנים הראשיים לישראל הרב ישראל מאיר לאו, הראשון לציון הרב אליהו בקשי־דורון, וגם על ידי הרבנים הראשיים של ירושלים הרב יצחק קוליץ והרב שלום משאש.

גם הבד"צ (בית דין צדק) של העדה החרדית הקיצונית בירושלים הצטרף – אף כי בנפרד – לתפילות. במיוחד לתפילות שנערכו ליד הכותל המערבי, שנקראו ע"י משפחת החטוף ובני ישיבת "מרכז", שנחשון היה מבוגריה. ישיבה זו מהווה את "שביל הזהב" בין הישיבות החרדיות לבין ישיבות בני עקיבא וישיבות ההסדר. נחשון וקסמן הוא החייל השני שנחטף מקרב בוגרי אותה ישיבה.

בתפילות ליד הכותל השתתפו, זו הפעם הראשונה, חרדים קיצוניים. והיתה זו גם הפעם הראשונה שהם ביקרו במקום. עד עתה נמנעו מהדבר בגלל האיסור שהטיל בשעתו, לאחר מלחמת ששת הימים, האדמו"ר המנוח מסאטמר ר' יואליש טייטלבוים. הוא אסר באיסור חמור על צאן מרעיתו לבקר במקומות הקדושים לישראל, לרבות הכותל, בנימוק שהם נקראים "מקומות הכיבוש הציוני".

כידוע, גם לפני מלחמת ששת הימים, כשהיה הכותל שבוי בידי הירדנים, יחד עם העיר העתיקה, לא ניתן לחרדים האנטי־ציוניים לבקר ליד המקום, שעליו נאמר במקורות, כי השכינה לא משה ממנו...

עתה, לאחר שהוקמה הרשות הפלסטינית, והרב משה הירש מ"נטורי קרתא" אף מכהן בה כשר לעניינים יהודיים, ושלטונו של יאסר ערפאת עומד במבחן עזה ויריחו תחילה, נמסר מחוגי השר לעניינים יהודיים, כי "הנשיא" (יאסר ערפאת) רמז להם שיש להקל את האיסור של האדמו"ר מסטמאר בעניין הכיבוש הציוני, ולבוא להתפלל לשלומו של החייל וקסמן וחזרתו חי ובריא – דבר שבו מעוניין גם ערפאת...

אגב, כמחצית החיילים שנחטפו בשלוש השנים האחרונות הם דתיים, מה שאינו משקף את אחוז החיילים הדתיים בצה"ל. יש הערכה, כי המחבלים מכוונים לחטוף דווקא חיילים דתיים במטרה כי הדבר ישפיע על הדתיים שלא להתגייס לצה"ל.

נודע, כי בחוגי הרבנים שמחייבים את הגיוס לצה"ל נשקל להוציא פסק־הלכה שיאסור על חיילים דתיים לנסוע בטרמפים, שום החלטת הממשלה להתיר לחיילים לנסוע בתחבורה הציבורית חינם.

נח זבולוני

מה בירושלים

הצלם – והשכינה

חרדי ירושלים נטפלו לאחרונה לבית החרושת לשימורים "פוסידון". הם דורשים מנותני ההכשר למפעל הממוקם בקריית מלאכי – הרב המקומי י. א. גרשטנקורן והבד"צ "מחזיקי הדת" של חסידי בלז בירושלים – לשנות את שם המפעל, אחרת יחרימו את מוצריו על אף תעודת ההכשר. הנימוק שלהם: פוסידון הוא שם של עבודה זרה...

אמנם הם לא טועים: פוסידון הוא שמו של אל הים במיתולוגיה היוונית, אחיהם של האלים זאוס והדס. פוסידון – הנראה ארבע פעמים על עטיפת בית החרושת לשימורים, מחזיק בידו קלשון שבו היה משדד סלעים ומעורר מעיינות, מרעיש ומרגיע נחשולים – היה פטרונם של שטים ודייגים. הקלשון בעל שלושת השנים, סמל שלטונו, מצוי גם על אגרטלים ומטבעות יוונים. החרדים טוענים להצדקת דרישתם, כי אין זה מוסיף לטוהרת נשמתו של ילד בגיל שלפני ה"חיידר" (בית הספר החרדי) לראות דמות של פוסידון, ויהודי המבקש שהשכינה תשרה בביתו אינו יכול להחזיק בבית באותו זמן גם צלם, להבדיל אלף אלפי הבדלות...

חרדי ירושלים לוחמים גם במלה "פאניקה", שהיא שם של אליל; באופניים, בגלל הפעמון השחור שעליהם, שיש בו צורה של צלב; בביטוי "בי בי", שלפי התלמוד היא ביטוי ל"אוי אבוי" וצער וצער.

מה יש להם נגד פטרוזיליה?

הפרסום לשימוש בפטרוזיליה לא ימצא חן בעיני החרדים בירושלים ולא יטעם לחיכם, כי מקשרים את הפטרוזיליה לאלים יוונים ולדעות קדומות ואמונות טפלות.

באחרונה נעשה מסע־פרסום למען תיבול המאכלים והתבשילים בפטרוזיליה, המוזכרת בתלמוד ירושלמי שביעית בשם פטרוסילון.

בפרסומים על הפטרוזיליה נאמר: הפטרוזיליה היא המפתח לבריאות שלמה. הנחת פטרוזיליה קצוצה מגינה מפני מכשפות... הפטרוזיליה צומחת יפה רק בגינות של נשים. אשה הזורעת פטרוזיליה תיכנס במהרה להריון. הסיבה שלפטרוזיליה לוקח כל כך הרבה זמן לנבוט היא, שהיא הולכת וחוזרת למלאך המוות תשע פעמים לפני שהיא נובטת מהאדמה.

הנחת פטרוזיליה על צלחת מזון היא אות לידידות ואמונה הדדית. דעה זו, ועוד דעות קדומות ואמונות טפלות שונות ומשונות על הפטרוזיליה, רווחות זה מאות שנים בעולם כולו. ערכו של ירק הפטרוזיליה היה ידוע כבר בזמן העתיק, ובמיתולוגיה היוונית מסופר שהפטרוזיליה צמחה מדמו של ארכתאוס, המלך האגדי שנחשב ראשון במלכי אתונה. מסופר עליו שנולד מן האדמה, ואלת המלחמה אתינה, היא גם אלת העיר אתונה, גידלה את ארכתאוס בהיכלה, שבו היו נערי אתונה מקריבים לכבודו שנה שנה פרים וכבשים.

על סופו של ארכתאוס מספרות אגדות שונות. יש המספרות שנהרג ע"י פוסידון, מלך הימים, ויש המספרים שנהפך לנחש, סמל האדמה שממנה נולד...

אגדות אלה מקורן בפולחנים חקלאיים שהיו קיימים באתונה, ולכן הפטרוזיליה נחשבת ביוון תבלין קודש. היוונים הקדמונים גם השתמשו בפטרוזיליה להכתרתם של אתלטים שזכו בתחרויות ספורט שונות. אפילו סוסי המרכבות ביוון העתיקה לא נמלטו מ"גורל הפטרוזיליה" הבעליהן נהגו להלעיט אותן בירק הריחני הזה, כדי שישיגו מהירות רבה יותר במירוצי המרכבות, בטיולים מעיר לעיר ובמירוצי הסוסים.

שימוש נוסף היה לפטרוזיליה בחגיגות ובנשפים ביוון העתיקה, בהם השתמשו בסלסלות גדושות בירק לספיגת אדי האלכוהול הרבים.

הרומים היו, כנראה, הראשונים בהיסטוריה שגילו את תכונותיה התזונתיות של הפטרוזיליה. בנוסף לשימוש בה כמטהרת ריחות פה בלתי נעימים. מאז ועד היום נפוץ הירק הזה בעולם כולו והוא מקשט בצבעו הירוק־כהה, מוסיף בריאות ויופי כמעט לכל צלחת מזון. כאשר מערבבים פטרוזיליה עם תפריטי בצל ו/או שום היא עוזרת למתן את טעמם החריף. היא גם מוסיפה ניחוח וטעם למרקים, לגבינות קוטג', לסלטים למיניהם ולירקות רבים, במיוחד תפוחי־אדמה. יש המשתמשים בפטרוזיליה גם כתמצית לתה.

סוג הפטרוזיליה הפופולארי ביותר הוא הזן הצרפתי, הנקרא בשם "פטרוליניום קריספום" הגדל באדמה לחה ומוצלת למחצה. סוג זה מגיע לגובה כ־30 ס"מ ולעליו הכהים, העגולים והמחוספסים, יש קצוות חתוכים. הצמח פורח לאחר שתי שנות צמיחה, אך יש לקצור את העלים לפני כן, כי לאחר מכן טעמם נהפך מר.

הפטרוזיליה עשירה בויטמיני ברזל ואשלגן. לבד מתכולתה התזונתית, יש המאמינים שהיא נושאת עימה תכונות רפואיות וצריכתה עוזרת לשמירה על לחץ דם נמוך ולריפוי בעיות בכליות ובשלפוחית השתן. נוסף לכך, הפטרוזיליה פועלת נגד העצירות ומגבירה שחרור השתן מגופנו, ויש הסבורים כי ביכולתה לעזור בריפוי בעיות רפואיות – החל בנזלת ופציעה, דרך אלרגיות, וכלה בשיגרון.

מומחים לפטרוזיליה ממליצים להשתמש בפטרוזיליה לשמירה על בריאות גוף כללית טובה. היא עוזרת גם בהשמדת מזיקים בבית ובגינה. בנוסף לעלים הטריים, ניתן כיום להשיג פטרוזיליה בחנויות מזון טבעי ובבתי מרקחת, בצורת אבקה ופתיתים, וכאמור – גם כתמצית לתה...

בין שומרוני שכם וחולון

ולסיום לאו דווקא עניין ירושלמי מובהק, אבל שייך לענייני דיומא: הפגישות המתקיימות בימים אלה בין ראשי האוטונומיה הפלסטינית לבין מנהיגי הקהילה השומרונית בקריית לוזה "הר גריזים", הקדושה לשומרונים כמו ירושלים אצלנו, שנויות במחלוקת בין שומרוני שכם, העתידים לחיות תחת שלטונה של הרשות הפלסטינית של יאסר ערפאת, לבין שומרוני חולון אשר במדינת ישראל.

הפגישה הראשונה בין הממונה על החינוך והתרבות באוטונומיה הפלסטינית יאסר עמאר לבין הכהן הגדול השומרוני יוסף אב חסדה העבתאי יאסר עמאר ומנהל משרד החינוך בשכם הראן חסנה, נערכה בביתו של הכהן הגדול שעל הר גריזים. את פני האורחים קידמו סגן הכהן הגדול לוי בן אבישע, מזכיר הקהילה השומרונית בשכם ובקריית לוזה פלג אלטיף ונכבדי העדה.

יאסר עמאר, לאחר שביקש את ברכת הכהן הגדול, שאל אותו במה הוא יכול לשרת אותה: האם הוא זקוק לשירות כלשהו? לכבוד יהיה לו לשרת אותו...

הכהן הגדול גולל לפני האורח את מצב הקהילה השומרונית והמזכיר סקר את בעיות החינוך.

יאסר עמאר חילק בו במקום, וביד רחבה, מינויים שונים לשומרונים. אחד מהם לצעירה שומרונית אשר מאז סיימה את חוק לימודיה לא מצאה תעסוקה. הוא מינה אותה לשמש מורה לאנגלית בבית הספר בקריית לוזה, וגם נענה לבקשה והוסיף כיתת־לימוד שביעית לשש הכיתות שבבית הספר. כן הבטיח לבדוק את דירוג שכר המורים, שלפי טענת השומרונים הוא נמוך, והצהיר שהמגמה הכללית שלו היא להביא לידי שינוי ראדיקלי משמעותי בכל מערכת שכר המורים ביהודה ושומרון.

שומרוני חולון, שכמה מהם מזוהים עם ה"ליכוד", מתחו ביקורת על ההתבטאויות וההתבטלות, לדבריהם, של השומרונים משכם בפני יאסר עמאר. הם הדגישו, כי נדרשו הראות יותר זקיפות קומה בהתבטאותיהם בפגישות הבאות.

משבר אמון בין חברי הקיבוצים להנהגותיהם

מאת אודי שרון

מסקרים שערך המכון לחקר הקיבוץ באוניברסיטת חיפה עולה כי יותר מ־40 אחוז הביעו אי אמון בהנהגות של תנועותיהם. עוד נתון מעניין: לנושאי התפקידים המרכזיים בקיבוצים – מזכירים, רכזי משק, גזברים ומנהלי מפעלים – יש הכי פחות אמון בהנהגה

האמון שרוחשים חברי הקיבוצים להנהגת תנועותיהם מועט ביותר, כך עולה מסקרים שערך המכון לחקר הקיבוץ באוניברסיטת חיפה. יותר מ־40 אחוז מהנשאלים בסקרים אמרו שמידת האמון שלהם בהנהגה היא מעטה, ורק כרבע מהנשאלים אמרו שמידת אמונם בה היא רבה.

פרופ' אריאל לויתן, חבר במכון האוניברסיטאי לחקר הקיבוץ אומר: "כל עוד לא יבנה האמון שבין חברי הקיבוצים לבין הנהגות התנועות שלהם – הסיכוי לתיפקוד טוב ויעיל של ההנהגות הוא קטן ביותר".

דבריו של לויתן, חבר קיבוץ עין המפרץ, נאמרו על רקע העובדה שהתק"ם והקיבוץ הארצי מתכוננים לכנסי ועידה, כאשר אחד מהנושאים המרכזיים שידונו בכנסים אלה יהיה מערכת היחסים שבין התנועה לבין קיבוציה. עוד גורס לויתן, שהדיון יסוב, בין היתר, על שאלות כמו לשם מה זקוקים הקיבוצים לארגון התנועתי, ומה צריך להיות אופי היחסים בין הקיבוצים לתנועתם?

לדברי לויתן, הדיון הזה מתחיל מעמדת נחיתות של ההנהגות התנועתיות, בגלל אותו אמון מועט בה. מצב זה נכון כבר מספר שנים ונכון לכל אחת מהתנועות, למרות שבאותן שנים התחלפה המנהיגות התנועתית בשתיהן.

מסקנה: סיבותיו של אי האמון אינן הדמויות המכהנות בתפקידי הנהגה בתנועה, אלא גורמים הקשורים באופן מיבני בתיפקוד ההנהגות, או בתקשורת בינן לבין חברי הקיבוצים, או במצב הכללי בו מצויה התנועה הקיבוצית כיום.

לויתן גם סבור ששום ארגון חברתי אינו יכול לתפקד ביעילות, כאשר אין אמון בין הנהגתו לבין חבריו, קל וחומר כאשר מדובר בארגון וולונטרי שהאמון הזה מונח בבסיסו. "חשוב מאד עבור התנועה ומנהיגותה להבין את סיבת אי האמון ולמה נוצר האי אמון ולהתחיל לבנותו מחדש".

הנתונים הבאים מלמדים משהו על מידת האמון שרוחשים כ־4,500 חברים מכ־30 קיבוצים במנהיגות קיבוצם ובהנהגת התנועה (האחוזים הם בממוצע, שהתקבל ממרכיבי ארבע קבוצות נשאלים: בעלי תפקידים מרכזיים, פעילים כלכליים, פעילים חברתיים וחברים מן השורה):

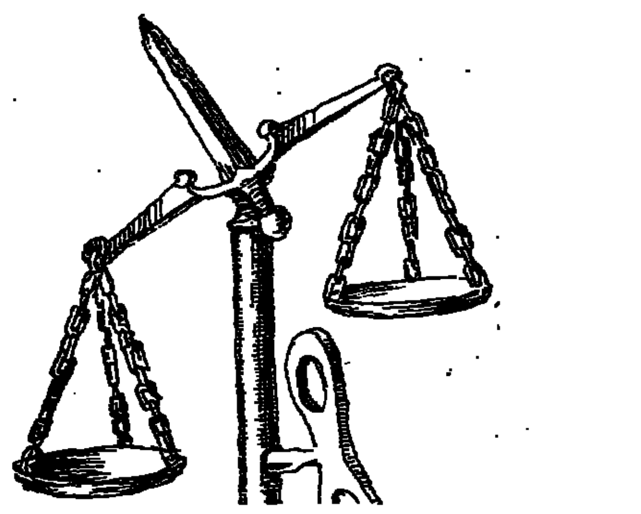

בהנהלה החברתית של הקיבוץ: 29 אחוז רוחשים לה אמון רב, 28 אחוז רוחשים לה אמון מועט; בהנהלה הכלכלית של הקיבוץ: 40 אחוז רוחשים לה אמון רב, 27 אחוז – אמון מועט; בהנהגת התנועה: 18 אחוז – אמון רב, 46 אחוזים – אמון מועט.

אומר על כך פרופ' לויתן: "לכלל הציבור, על כל רמותיו, אמון מועט בכל שלוש ההנהלות/ההנהגות. מקורו של אי האמון במנהיגות המקומית ובהנהגת התנועה (תק"ם והקיבוץ הארצי) הוא במשבר עמוק וכללי. יתכן וסיבתו נעוצה באי אמון עצמי של החברים.

ועוד מסקנה: כל אחת מהקבוצות המזוהות כהנהלה חברתית או כהנהלה כלכלית מאמינה עוד פחות בקבוצה הנגדית. ועוד: מוליכי אי האמון בהנהגה התנועתית נושאים בתפקידים המרכזיים ביותר. הכוונה למזכירים, רכזי משק, גזברים ומנהלי מפעלים. 58 אחוז מהם מבטאים אמון מועט בהנהגת תנועתם, לעומת 41 אחוז מהציבור הרחב.

פרופסור לויתן: "דווקא אלה שנמצאים בקשר הכי חזק עם ההנהגה התנועתית, מבטאים את האמון המועט ביותר בה. נושאי תפקידים אלה הם מנהיגי דעת הקהל בקיבוצם. אפשר להניח שהם אלה הבונים את אי אמונו של הציבור הרחב בהנהגות התנועתיות.

"מצד שני, דווקא קבוצה זו מהווה את הפוטנציאל לנושאי תפקידים בהנהגות התנועתיות. רבים מהם גם כיהנו בעבר בתפקידים מרכזיים בתנועתם. הפוטנציאל לשפה משותפת עם חברי אותן הנהגות הוא רב והוא מהווה סיכוי טוב לבניית אמון מחודש בין הנהגת התנועה לבין מנהיגות הקיבוצים".

ומה באשר לרוב הדומם? הוא, שאינו נושא בתפקידים חברתיים או כלכליים בקיבוצו, מבטא דווקא אמון רב יותר בהנהגת תנועתו, בהשוואה לכל הקבוצות האחרות של נושאי התפקידים. "אני רואה בכך עדות שאי אמונו של הציבור 'הדומם' הוא תוצאה של המסר שמעבירה אליו מנהיגות קיבוצו", גורס לויתן.

שבבים / אהרן להב

על עכברים ואנשים

המושג "נשים מוכות" מתחיל לפרוש כנפיים רחבות ולאו דווקא בכיוון של אלימות פיזית (מכות, מהלומות, פנסים, סימנים כחולים) או שימוש בנשק (אקדח, רובה, סכין). יש השונאים את נשיהם/חברותיהם אבל לא "מלכלכים" את הידים. הם נוקטים שיטות חיסול זדוניות באמצעות נוזלים: כוס קפה או תה או סתם מים חמים בקומקום חשמלי.

זו כזה, מר ניסים מזרחי (53), מחושד על־ידי חברתו לחיים כי הלליט וניסה להרעילה בעזרת רעל עכברים. לחוקר בתחנת המשטרה סיפרה כי בעת שחיממה מים לקפה בקומקום החשמלי שלהם, הבחינה כי המים מקבלים גוון עכור. היא בחנה את המים מקרוב והתעורר בה חשד כי גרגרים השחים בתוך המים הם לא פחות ולא יותר – רעל עכברים.

החוקר המשטרתי לקח את התלונה ברצינות הראויה והריץ את מר מזרחי לחקירה. האיש הודה מיד כי אכן קנה רעל עכברים בבית מרקחת ושם מעט ממנו בקומקום. כאשר הבין שהוא מפליל את עצמו הוסיף במהירות: "זאת המים טיפטפתי לחורים מהם נכנסים העכברים לבית".

החוק לא מאמין לגירסת האיש, כי חברתו אמרה בתלונתה, שהוא כבר איים על חייה בעבר. מר מזרחי הובא לפני שופט המעצרים בהיכל המשפט בתל־אביב ונשלח אחר כבוד לבלות בהוסטל של אבו־כביר ארבעה ימים. אולי על תקן של מומחה לביעור חולדות?

בן 12 להגה

מתנדב של המשמר האזרחי באם המושבות פתח־תקוה כמעט לקה בשבץ, כאשר ראה פיאט אונו לבנה נעה ברחוב ראשי של העיר. תחילה חשב שהוא צופה בסרט בדיוני: אוטו נוסע בלי נהג, עד שהבחין בראש קטן בולט מעט מעל לחלון הקדמי.

המתנדב קפץ לכביש והורה "לנהג" לעצור בצד הדרך. זה עשה כמצווה, אותת ונכנס לחניה כמו גדול. כשפתח את דלת הנהג ראה לפניו המאש"וניק ילד בן 12 שהחליק לכיסו את מפתחות המכונית של אביו והפליג למסע ברחובות.

המכונית והילד הובאו לתחנת המשטרה. המכונית למגרש החניה והילד לחוקר נוער. האב, שקיבל טלפון לבוא לקחת את שני פריטי רכושו, הוכה בתדהמה, איך קרה ומה קרה שהבן שלו יעשה דבר כזה. החוקרים לא כל כך האמינו לגירסת התם של הילד כי הצד המקצועי של נהיגתו רמז, שמישהו לימד את הילד נהיגה בסיסית לפחות.

אז אם תראו ברחובות עירכם אוטו נוסע בלי נהג, אל תוכו בהלם. חפשו עמוק בתוך המושב אולי תמצאו שם ילד תולה הגה.

אהרון להב

החיים גלגל

"מכון מין" סאדו־מאזוכיסטי

לסקס־מאניאקיות אין גבולות. הראשים הכחולים המסתובבים בתוכנו מצליחים להפתיע את החוק בתחכום, בקונספירציה ובמידור בין "העובדות", המספקות שירותי מין בעיר ללא הפסקה, בדיוק כמו במפורסמות שבבירות אירופה. ביקורית מקרית של רשיונות רכב ונהיגה הביאה צוות בלשים של משטרת תל־אביב לגילוי בית הבושת הגדול ביותר שנחשף עד עתה בגוש דן. ולא סתם בית־בושת, אלא מקום מודרני למין סאדו־מאזוכיסטי.

צוות הבילוש עסק באחד הלילות במעקב אחרי סתם חשודים בקרן הרחובות בלפור ואלנבי. הבלשים העייפים כבר עמדו לפרוש בלי שלל ציד רציני, כאשר עיני אחד מהם נחו על מכונית ב.מ.וו. שחנתה על המדרכה בצורה מעוררת חשד. הדלת נפתחה ונערה יפת־מראה גלשה מתוכה ונבלעה בפתח בית סמוך, כשהיא משתדלת להסתיר את פניה.

נציגי החוק ניגשו אל הנהג, ביקשו ממנו להציג רשיונות, ואת הנערה החוזר עצרו טרם כניסתה לבניין ושאלו למעשיה במקום. היא לא התבלבלה, אמרה שבאה לבקר חברה. גם הבלשים לא התבלבלו והצטרפו אליה כדי להכיר מקרוב גם את חברתה.

כשנפתחה דלת הדירה – נותרו הבלשים המומים. לא דירת מגורים, כי אם בית בושת לתלפיות: עם תאורה ותפאורה, מנורות אדומות ומראות מקיר לקיר. על הקירות היו תלויים שוטים ועקרבים ממינים שונים, ומהתקרה השתלשלו לגובה קומת אדם שלשלאות עם אזיקים.

נציגי החוק לא הסתפקו במראה עיניים וביקשו הסבר ממנהלת המקום: שמה סניה ליס, והיא – יחד עם ויקטוריה ליאנס, הנערה שאליה נלוו הבלשים – מעניקות שירותי מין שלא כדרך הטבע ללקוחות המעוניינים בכך, שביניהם לא מעט ידועי שם. את הלקוחות מריצה לשם אחות בשם תמי ביטון.

הגברת ליאנס (26), אדמונית חטובת גוף, הובאה לבית משפט השלום לאחר שהתברר שהיא שוהה במדינתנו ללא היתר.

"איפה הדרכון שלך?" שאלה שופטת המעצרים גיורה לירנסקי.

"אצל החבר שלי, בנס־ציונה".

השופטת הסכימה לשחרר את המקצוענית האדמונית בערבות, בתנאי שתציג את דרכונה במשטרה.

תיקון שדיים גרם עיקום

יש נשים שמסתכלות על עצמן בראי, עם ובלי בגדים, באופן קבוע, ויום אחד מגיעות למסקנה שהצורה לא מוצאת חן בעיניהם. כך קרה לסוכנת ביטוח מצליחה מאילת, שאוהבת מאוד־להיראות טיפ־טופ. היא שמעה, כמו כל עם ישראל, שלא רק מכוניות יכולות לעבור פחחות וצבע עקב התבלות, והחליטה להשתפץ.

עשתה הגברת מחקר אוניברסאלי והגיעה בסופו של דבר לבית החולים "יוספטל" שבשכונתה. שם התייעצה עם מנתח מקומי והחליטה להתנתח לאחר שהדוקטור הבטיח לה שמתחת ידיו יוזרקו זוג שדיים מושלם.

זה קרה במארס 1990. כאשר הוסרו התחבושות מהשדיים והאשה התבוננה בהן בראי – חשכו עיניה. במקום שני תאומים מפוארים שהבטיחו לה גילתה שהשד השמאלי גדול מהימני ואף, אבוי לעיניים שכך רואות, סוטה סטייה רצינית הצידה.

וזה עוד לא הכול. תוצאות הניתוח הרחיקו ממנה את בעלה, הביאו את הזוג עד גירושין וגרמו לה שורה של נזקים, כולל היעדר סיכויים לשוב להינשא.

בית המשפט המחוזי יצטרך לפסוק אם פיצוי של מיליון ש"ח, שאותו תובעת האשה, הוא הסיום הנאות למקרה הכירורגי הזה. התיק מצפה לכתב הגנה.

יבואנים משכירים זונות

סיפורי־חיים על ערסים, סרסורים, "סופניקים" ורועי־זונות, הפורשים חסותם על בעלות המקצוע העתיק בעולם, אפשר לקרוא יום־יום בכרוניקה הפלילית. אבל מאז באו אלינו אחינו מחבר העמים, אין גבול לעוללות המקצועות האלה. הכי חרוצים בבראנז'ה הזאת הם האלמנטים הרוסים המסתתרים מאחורי מנוולים ישראלים.

בתי הבושת צצו בערינו הגדולות והקטנות כפטריות אחרי הגשם. אין יום שבאיזה שהוא בית משפט לא מתייצב החוק לפני הצדק ומבקש לעצור יצאנית־צמרת או סתם זונה העובדת בכביש, או אחד מהסרסורים־החלאות, המעסיקים אותן בכוח ו/או מרצונן החופשי.

חיפה, האדומה לשעבר, היא עיר לא מאכזבת בקטע המלוכלך הזה. עיר נמל כמו עיר נמל. המשטרה שלה עלתה על רשת ארצית, המייבאת נשים רוסיות לעסוק בזנות, כשהחידוש הוא: השכרת הנשים לסרסורי "יד שנייה" תמורת עשרות אלפי שקלים לחודש. כלומר: היבואן לא מלכלך את הידיים. הוא שוכר ברוסיה את ה"סחורה", ומחזיר לעצמו את ההשקעה בארץ על ידי הפרטה לאחרים.

אחת דיאנה קולאוסקיטה (20), בעלת מקצוע ממוסקווה, נעצרה על־ידי השוטרים בבית בושת ברחוב העצמאות שבעיר התחתית של חיפה. באולם המעצרים של בית המשפט אמר התובע המשטרתי לצדק, כי דיאנה נשכרה שם תמורת 75,000 ש"ח, ולאחר תקופת העסקה נדרשה לשלם לשוכר 40,000 ש"ח, כדי לקבל שחרור: שיטה הנהוגה, להבדיל, במקצוענות של הכדורגל או הכדורסל.

השופט ראובן בדהרין שלח את הגברת ל־15 ימי מעצר לצורך פתיחת הליך גירוש מהארץ ואחר בשם יחיא גבאי (36), שנחשד בקשר עם הכנופיה הרוסית, נשלח לבלות "חופשה" של שמונה ימים בבית המעצר קישון.

"תפוז מיכאני" בתחנת דלק

סגנון "התפוז המיכאני" מצא חן בעיני שלושה צעירים אלימים מלוד. הם חיפשו "אקשן". שיהיה להם צידוק למעוך ולקמט את הצורה של בן־אנוש.

את מבוקשם מצאו בתחנת דלק "שער לוד". בשעת לילה של סוף שבוע הם נכנסו בדהרה אל התחנה עם ה"סובארו" שלהם.

ביקשו למלא מיכל, אבל סירבו לשלם תוספת 70 אגורות תמורת "שירות לילה". המתדלק לא ויתר – והופ באה להם ההזדמנות שחיפשו.

השלושה שלפו מוט ברזל והכניסו למתדלק מהלומות אכזריות. הם לא הסתפקו בכך, אף דחקו אותו למשרד התחנה והמשיכו ללוש אותו עד זוב דם. גמרו – והרימו רגליים. המשטרה הוזעקה, אך לא הצליחה להיתקל בפורעים.

כשהשוטרים עזבו חזרו השלושה לתחנה, כדי להיפרע גם מהעובד השני בתחנה. זה תפס אותם בזווית עינו, אץ למשרד, נעל את הדלת והזעיק את השוטרים בעודם חוזרים ממשימתם הראשונה.

התפוזים הבינו שהם בצרה ונמלטו, אבל הפעם נפלו לידי מתנדבי המשמר האזרחי ברמלה, שהקימו מארב בעקבות הוראות בקשר המשטרתי.

חי בקומונה עם נשים

אבות המדינה ומייסדיה הסוציאליסטים שאהבו לחיות בקומונה ואף המציאו את הקומונה בסגנונות הקיבוץ והקבוצה – היו מקבלים שבץ אילו קראו בעיתון לאיזה סוג חיים משייכים בימינו אלה את הקומונה.

אשה תל־אביבית פנתה לבית הדין הרבני בעירה בבקשה לכפות על בעלה גט. למה? – כי בעלה חי בקומונה ומקיים יחסי מין עם כמה וכמה נשים זרות. הבעל עזב את ביתם המשותף והם לא הצליחו להתיר את הפלונטר ביניהם.

האשה טוענת בתביעתה, כי הבעל היה מפליא בה את מכותיו, בוגד בה ומשתמש בשירותי הסקס הטלפוניים של 056.

הבעל מצדו לא טרח להכחיש שהוא חי בקומונה כזאת ומחלק את עצמו בחיקן של כמה נשים. משום כך חייב בית הדין את הבעל לתת לאשתו גט, שכן העושה כמעשיו מוגדר על־פי ההלכה "רועה זונות".

בית הדין קבע, כי הגט יתבצע תוך 10 ימים, וכך גם חלוקת הרכוש ופסיקת המזונות לאשה ולילדים.

זייפה זהות של בת 83

זוסיה רייכמן(20), שהגיעה לארץ מרוסיה, נעצרה ברחוב באר־שבעי בשעות לא מקובלות של האשמורת השלישית. נציגי החוק קוראים לזה "נסיבות מחשידות".

השוטרים ביקשו ממנה תעודת זהות, ולמרבה תמהונם בדיקה במסוף המחשב של המשטרה, המותקן בניידת, הצביעה על אי־התאמה ברורה בין הפרטים שבתעודה לבין המרשם ועלה חדש, כי הצעירה "שאלה" את זהותה של אזרחית ישראלית בת 83.

בבית המשפט טען התובע המשטרתי, כי בחקירה התברר שהצעירה נכנסה לארץ במרמה ובזהות מזוייפת, כנראה כדי לעבוד במקצוע העתיק.

"הישישה המתחזה" נשלחה איפוא למעצר עד גירושה מהמדינה.

هكذا من الأصل

هكذا من الأصل

ערוצים / אביבה זלצמן

עלילת דרייפוס ועלילת מרדכי

משדר מיוחד. "פרשת המאה", הידועה כפרשת דרייפוס, המציינת בימים אלו 100 שנה, תעמוד במרכז שידור מיוחד של "מבט שני" ביום שלישי 25.10. במהלך המשדר יחזה עימנואל הלפרין בטקס הצבת פסלו של דרייפוס בחצר משרד ההגנה בפריס, באיחור של 100 שנה, יואב טוקר ישוחח עם שר ההגנה הצרפתי, ויהודה קווה ינסה למצוא מקבילה לפרשת דרייפוס אצלנו, וישחזר את עלילת השב"כ על יצחק מרדכי בפרשת קו 300. באולפן יתארחו היסטוריונים שידברו על הפרשה. מנחה ועורך: מיכאל קרפין.

גילויים חדשים. "עד שהאיראנים לא יקבלו מידע על גורלם של שלושת הדיפלומטים האיראניים, שנחטפו בתחילת שנות ה־80 בלבנון, על־ידי המליציות הנוצריות, שפעלו בחסות ישראל, לא ימסרו האיראנים את הידוע להם עם גורלו של הנווט רון ארד" – כך טוען עלי רייזה נוריזאדה, לשעבר עורך עיתון באיראן וכיום גולה פוליטי בלונדון ופרשן הבי.בי.סי. נוריזאדה, שערך לאחרונה תחקיר בנושא רון ארד, מספר למצלמות "עובדה" כי "רון ארד חי ונמצא בלבנון".

הראיון עם נוריזאדה הוא חלק מתכנית "עובדה" שתשודר הערב, ב"טלעד" ערוץ 2, ובה יראיינו גם מנהיגי החיזבאללה. במהלך התכנית תשודר כתבה מיוחדת שהכין ג'יי בישינסקי, לשעבר כתב של ה־CNN. בישינסקי, עם צוות צילום קנדי, הגיעו למעוזי החיזבאללה בדרום לבנון וראיינו, בין היתר, את השייך פאדללה, כנהיג החיזבאללה. פאדללה ידע, כי הוא מדבר עבור כתבה שתשודר בכלי תקשורת ישראלי, והפתיע כאשר אמר, לצד האמירות הצפויות, כי "כשיושלם תהליך השלום, תתכן הפסקת אש מצד החיזבאללה".

באולפן "עובדה" יתארחו הערב השר לשעבר דן מרידור ונציגי משפחת ארד, שיגיבו על הדברים. מנחה: אילנה דיין, עורך: רמי רוזנהולץ.

רואים חדשות. אדיוני יום שישי האחרון ריתקו רבים מן התושבים אל מכשירי הטלוויזיה. מסקר של חברת "קנטר שילוב" עבור רשות השידור עולה, כי 34.3% מהאוכלוסיה צפו בשעה 23:03 במסיבת העיתונאים עם ראש הממשלה והרמטכ"ל, ששודרה בערוץ הראשון. 9% נוספים צפו באותו שידור בערוץ 2. "יומן" של ליל שבת האחרון זכה בין 30.4 ל־33.3 אחוזי צפיה והצליח לפגוע אפילו במלך הרייטינג דודו טופז, שביום שישי האחרון צפו בו (מול היומן) רק 9.8%. וכמה צפו בין 22:00 ל־23:00 ב־CNN?

רואים CNN. ובזמן שבארץ מדווחים שני הערוצים, כי אחוזי הצפיה בשידורי החדשות נמצאים בירידה, מדווחת רשת CNN על גידול של 40% באחוזי הצפיה בשידוריה, במהלך הרבעון השלישי של 1994 (חודשי הקיץ) לעומת אשתקד. כיום מחוברים לערוץ הבינלאומי של CNN 80 מיליון בתי אב, ביותר מ־200 מדינות ברחבי תבל. רק בישראל צופים ב־CNN, הנקלטת אצלנו מאז 1989, 750 אלף בתי אב ו"אורחי בתי המלון, להם משמשת הרשת מקור עיקרי להדשות טלוויזיה בינלאומיות בישראל" מוסרים נציגי הרשת בארץ. מסתבר, שלא רק להם, לפעמים גם לנו!

ובתפקיד אורי זהר, איל גפן. אחרי צאתה לחופשה של "אחלה גבר" עם נועה ירון, יעלו ב"טלעד" שעשועון חדש, "מתאים לי" עם דודו דותן, שאיננו אלא ניסיון נוסף להעלות בארץ תכנית שידוכים טלוויזיונית. כמו בגירסה הקודמת "מה יש", גם הפעם יתחרו שלושה גברים על ליבה של אשה, או שלוש נשים על ליבו של גבר, כששלושה יועצים (סלבריטיס) ישפטו. אלא שהפעם, כמקובל בימים אלה בערוץ המסחרי, יקבלו המשתתפים לא רק סוף שבוע במלון בארץ, אלא גם פרסים יקרי ערך, כגון: כרטיס טיסה לארה"ב או כרטיס טיסה לאירופה. והזוג שגם יבוא בברית הנישואין ויוולד להם בן או בת יקבל דירת שלושה חדרים במרכז הארץ! את השעשועון יביים איציק קול, בהפקת אולפני "דול".

קול יביים גם את השעשועון הטלוויזיוני "תשע בריבוע", גם הוא בהפקת "דול", עבור הערוץ הראשון. את השעשועון, שגירסה שלו שודרה בימיה הראשונים של הטלוויזיה בהנחיית אורי זהר, ינחה עכשיו איל גפן ואולפני "דול" מוסרים, כי כבר סיכמו עם שורה ארוכה של ח"כים, אנשי ציבור ואמנים על השתתפות בשעשועון. בין המיועדים: יעקב בודו, דודו אלהרר, חנה מרון, אורנה פורת, אבשלום קור, יואל ריפל, ספיר קאופמן, רוזית אסף, פניה רוזנבלום, ח"כ יורם לס, ח"כ מאיר שטרית - או בקיצור, כל אלה שלא יוותרו על אף דקה של מסך, ולא חשוב איפה.

למה לא שאלו את מסעודה. מעניין מה היתה אומרת מסעודה משדרות, כשאלבם גלעדי שידר בשישי־שבת האחרון יותר משש שעות של טניס, על חשבון הסדרות "גבריאלה", "היפים והאמיצים" ו"בית האצילים"? ומה תגיד מסעודה משדרות, שבלוחות השידורים בעיתונים פורסם שלאחר שידור תחרות הטניס, ביום שישי בשעה 18:30, ישדרו את "שישי חי", אבל ברגע האחרון, וללא הודעה מוקדמת, החליטו ב"קשת" לשדר פרק מ"גבריאלה" – ששוב אי־אפשר להאמין לעיתונים?

פאפא הציל את קשת. האפוטרופ "קשת". מועצת הרשות השניה אישרה השבוע את לוח השידורים של "קשת", שלא אושר בדיון הראשון לפני כחודש, משום שהיו חסרות בו תכניות מז'אנר "דרמה מקורית". כדי לתקן את העוול, שיבצו ב"קשת" לשידור את "פאפא" של זאב רווח.

הפקה מקורית מאוד. ובמסגרת ההפקה המקורית של "רשת" ישודר ביום ראשון שידור חי מפתיחת בית האופרה במשכן לאמנויות הבמה: התכנית כוללת את ברכת ראש הממשלה יצחק רבין, את תזמורת ראשון לציון בניצוחו של נעם שריף, ואת מקהלת האופרה בניצוחו של גארי ברטיני.

החינוכית למען מנהלים. הטלוויזיה החינוכית תפיק סידרה חדשה, שתעסוק ביחסי הגומלין שבין המדעים החדשים לבין הניהול. הסידרה תתבסס על מפגשי העונה הקרובה של פורום המנהלים "מפגשים", הפועל בחסות דיגיטל. המפגשים יתקיימו בשיתוף "סמטוס", הירחון לחשיבה ניהולית, ובהנחיית ירון לונדון, עורכו הראשי של כתב העת. מנכ"ל הטלוויזיה החינוכית אהובה פיינמסר, מוסרת כי הפקת תכנית בתחום המדעים, הינה במסגרת מדיניות הטלוויזיה החינוכית להרחיב את תכניות העשרה התמחויות בתחומים: מדעים, מחשבים וטכנולוגיה.

דו־קיום מוסיקלי. להקת הרוק המעורבת "משוור" תתארח במגזין "חמסה וחמישה" - אשר ישודר בערוץ 2 בשבת ה־29.10. להקת הרוק "משוור" מורכבת ממוסלמי, נוצרי, יהודי ודרוזי, העושים מוסיקה שהיא שילוב של כל התרבויות, והיא זוכה להצלחה במגזר הערבי והיהודי. התכנית, בהגשת סנא חמוד, משודרת במסגרת הפקות הרשות השניה בערוץ 2, עוסקת בנושא הדו־קיום ומופקת על־ידי "עדן הפקות" בשיתוף הסמינר הערבי יהודי בגבעת חביבה.

הצגות חדשות / אביבה זלצמן

כסף או ערכים

"ביקור הגברת הזקנה" מאת פרידריך דירנמאט. קופרודוקציה של התיאטרון הקאמרי והתיאטרון הלאומי הבימה

עודד תאומי וליא קניג ב"ביקור הגברת הזקנה"

ליא קניג, היא הגברת הזקנה, מיליארדרית, החוזרת לאחר שנים לעיירה קטנה וענייה בה נולדה, ומבטיחה להפוך את העיירה השוקעת למקום עשיר ופורח. אולם רק לאחר שהם לכודים במזימתה של הגברת הזקנה, מגלים תושבי המקום את התנאי לכל ההבטחות: רצח. לכסף שבהבטחה הגברת יש ריח של גוויה, דבר הגורם לעיירה שלמה לעמוד מול הדילמה המוסרית: הכסף וכוחו הבלתי מוגבל, מול ערכים אנושיים.

פרידריך דירנמאט מגדיר את "ביקור הגברת הזקנה" – "קומדיה טראגית". מאז הועלה המחזה לראשונה, בשנת 1957, בבזל, זכה למגוון של פרשנויות: "דרמה לאומית פוליטית, מחזה על יסודות הפאשיזם, הריצת דין על הבורגנות, גירסה מודרנית על יסורי ישו, סאטירה על הקאפיטליזם של המערב, או ביקורת על כוחו המשחית של הממון". עומרי ניצן, הבמאי, אומר כי המחזה הוא "משל מקברי מצד אחד, וסיפור אנושי מרגש מצד שני. זו הצגה צינית ושנונה, משעשעת ומזעזעת גם יחד, ובעיקר - מעוררת מחשבה".

"ביקור הגברת הזקנה" הוא שיתוף הפעולה הראשון בין התיאטרון העירוני "הקאמרי" והתיאטרון הלאומי "הבימה". בהצגה משתתפים כ־30 שחקנים, משני התיאטרונים, ביניהם: עודד תאומי, שמואל סגל, דב רייזר, ישראל גוריון, דינה דורון, יובל זמיר, יוסי קאנץ, יגאל שדה, מירב גרובר, איה שבא ואחרים.

"לילה בקניון" מאת אורלי קסטל בלום, בבימויו של עודד קוטלר. תיאטרון חיפה

יואב היים וענת יחיאלי ב"לילה בקניון"

זוג מתנחלים, בעל ואשה, תושבי אלון מורה, נקלעים לקראת סוף היום לקניון סואן במרכז הארץ. השניים מאבדים זה את זה במבוכי הקניון הגדול, והם מחפשים אחד את השניה, כדי לצאת משם. החיפוש נהפך למרדף של הבעל אחרי האשה, שיוצאת למסע רוחני־חושני לעבר ימית החרבה, עיר שבה התגוררו לפני הפינוי. תוך כדי המרדף, פוגש הבעל בדמויות המגוונות המסתובבות בקניון.

"לילה בקניון" הוא המחזה הראשון של הסופרת אורלי קסטל־בלום. עודד קוטלר, הבמאי, מגדיר את המחזה: "דרמה קומית רבת משתתפים על תשוקה, אידיאולוגיה וארעיות".

משתתפים: יואב היים, שרגית ביקובסקי, אילן תורן, שמואל וולף, ענת יחיאלי ואחרים.

סרט חדש / ורדה צימרמן

סיפור בתוך סיפור

ארבעת הסירנות, מ"הסירנות"

איה

סיפור בתוך סיפור, שבמרכזו במאית שעובדת על סרט שעוסק בילדותה שלה. מיכל בת אדם ביימה וכתבה את התסריט, יואב קוש צילם, ובתפקידים הראשיים בת אדם בתפקיד הבמאית, מיכל זוארץ בתפקיד איה המתבגרת, ליאת גורן המגלמת את האם, וגדליה בסר את האב, לבנה פינקלשטיין - ואלכס פלג את השחקנים ההורים.

אם תרצו אפשר להאריך את השרשרת הזאת: מיכל בת אדם שהיא במאית ושחקנית במקצועה משחקת בסרט, אותו היא גם מביימת, בתפקיד איה שהיא במאית קולנוע המתעדת את ילדותה ובגרותה על צלולויד. שחקנים במקצועם מגלמים שחקנים בסרט, והאמא הקולנועית והאמא האמיתית מתערבבות כמו גם שני האבות שסיפורם שזור זה בזה על המסך. כל זאת כדי לספר את סיפורה של ילדה שאמה, מאבדת את שיווי משקלה הנפשי ומועברת למוסד, והילדה עוברת לחיות בקיבוץ, גודלת להיות נערה יוצאת דופן במקצת, אמה נפטרת, היא חוזרת העירה, נישאת, ומטפלת באביה הקשיש וגם עושה סרטים.

מיכל בת־אדם וגדליה בסר. ב"איה"

ויאט ארפ

המיתוס של ויאט ארפ שבו אפשר היה לצפות באחרונה ב"טומבסטון", והסרט מספר 42 בסך הכל שנעשה על ארפ, עכשיו בבימויו של לורנס קסדן ועם רשימה נכבדת של שחקנים. החל מקווין קוסטנר בתפקיד ויאט ארפ, שהשתתף גם בהפקת הסרט, דרך דניס קווייד בתפקיד דוק הולידיי, ג'ין הקמן בתפקיד אביו של ויאט ארפ, ג'ף פאהי, מארק הרמון, איזבלה רוסליני ועוד.

הסרט, בן שלוש השעות, נפתח בילדותו של ארפ ומתאר את הדרך חסרת המנוח שעשה עד הקרב באו קיי קוראל, הרדיפה אחר רוצחי אחיו ומסתיים בנסיעתו לכיוון אלסקה כשהוא כבר בגיל העמידה, לחפש גם שם אחר העושר והאושר.

דניס קווייד ב"ויאט ארפ"

סירנות

יו גרנט, הכוכב העולה של "ארבע חתונות ולוויה אחת" בסרט נוסף על מסכינו. הפעם בתפקיד כומר היוצא למקום כהונה חדש באוסטרליה ובדרך מתבקש לשכנע צייר (סם ניל) להסיר מספר תמונות "תועבה" מתערוכתו. שהייתו, שלו ושל אשתו, בביתו האקסוטי [illegible] ילדיו, ושלוש הדוגמניות [illegible] הסירנות משנה את חייו ואת אלה של אשתו. למעוניינים: אל מקפירסון הדוגמנית הידועה מופיעה בסרט בתפקיד אחת הסירנות.

הרגמקה

סרט שוודי, שזכה בפרס הסרט השוודי הטוב של השנה, מספר על מאבק התבגרות של נער בסביבה עויינת. הסרט, מבוסס על סיפור אמיתי, של ילד הגדל בשטוקהולם של שנות העשרים, בה עובדת היותה אמו יהודיה ואביו סוציאליסט, מקשה על חייו. על הצעיר ללמוד להתמודד והוא יוצר המצאות משונות שהמרתקת ביניהן היא רגטקה אותה הרכיב מגוש ברזל ושני קבקובים. הסרט מבוסס על ספרו של רולאנד שוטס.

אופנה / ורדה צימרמן

על הרגליים

הנעליים והגרביונים שעיצבו למעננו לחורף, שסוף סוף הגיע

רשת "אקסנט" לנעליים משווקת בישראל גם את נעלי "וינצ'יני" מאיטליה שעובדת גם למעצבי אופנה חשובים כמו רומיאו ג'ילי או מונטנה. סגנון נעלי החורף של "וינצ'יני" הוא קלאסי־מודרני המשלב חומרים וטכנולוגיות עכשוויים עם מעט חיוך ועיטורים כמו קשירות, תיפורים מודגשים ושרוכים.

אולם במרכז קולקציית החורף של "אקסנט": נעליים בגזרות גבוהות גפה, מגפוני קרסול, מגפוני חצי ברך ומגפיים. הצבעים הדומיננטים שחור וחום, ולצדם צבעי החום הבהירים, אופוויט וכד'.

"טבע נאות" הישראלית ממשיכה לשלב נוחות ואופנה, והחורף במגפוני פלטפורמת עץ בעלי שרוכים בשחור, חום וכו'.

חברת "סבילס", מייבאת לארץ את נעלי ארמאני, מרטן, פרה, וגם ולנטינו. מולנטינו הגיעו לארץ מגפיים המשלבים עור והומר אלסטי, מגפונים מעוטרים ברצועות ובאבזמים שונים ונעלים שטוחות ובעלות עקבים עשויים מעץ. המחירים נעים בין 480 ל־700 ש"ח.

יותר ויותר נשים בישראל אינן מוותרות על גרביים גם בימי השרב והלחות. עכשיו, עם הגשם הראשון, יתווספו אליהן כל אותן נשים ונערות שנמנעו מכך בקיץ, ושוק הגרביים בישראל הולך ומתפתח, הולך ומתרחב.

"ביקשארלי" (בשיווק "גיבור סברינה") מציעים לחורף ארבע קבוצות שונות של גרביים. האחת היא הקלאסית, ב־16 צבעים – ביניהם שנהב, מוקה, קפוצ'ינו, הוואנה, כחול מלוחים, אפור ושחור – ובדרגות אטימות שונה. בקבוצה האלגנטית גרביים בדגמי תחרה, ברוקד ורקמת קטיפה בצבעי שמנת ושחור, שקופים וחצי אטומים. בקבוצה האופנתית יש גרביים בדוגמאות פרחים, צמות ועוד, בגוונים חומים, אפור ושחור, ובהן גבוה אחוז הכותנה. המחירים נעים בין 15 ל־35 ש"ח. הקבוצה האחרונה מורכבת מגרביים המסתיימות מעל ומתחת לברך, חלקן בדוגמאות סוודר וזיגזג. המחירים נעים בין שבעה ל־15 ש"ח.

חברת "להונגהי" האיטלקית משווקת גרביים בעובי שונה, מבריקים או חצי מבריקים בגווני לבן, שחור, שמנת, כחול וצבעי אדמה. בין החידושים השנה ירכונים בגימור תחרה וכן גרבוני תחרה בכותנה ולייקרה. המחירים נעים בין חמישה ועד 39 ש"ח.

חברת "גולדן ליידי", מרחיבה את קבוצות הגרביים שהיא משווקת בישראל. החורף מתווספות שתי קבוצות: "אומסה", המשווקת בלעדית במשביר לצרכן, והיא קבוצה של גרבונים מדוגמים במעויינים עבים או דקים וכן בתחרת פרחים, בלבן או בשחור. הקבוצה השניה היא "סיסי" – גרבונים חצי אטומים וכאלה מאקריליק בדיגום זיגזג או פרחים וכן גרבונים במראה ג'ינס בגוונים שונים של כחול, וכן בשחור ובלבן.

אלה, כמובן, נוספים לקבוצה המוכרת של "גולדן ליידי", הכוללת כ־40 דגמים, בדרגות שונות של אטימות וברק, בלבן ושמנת, מוקה, חום, כחול מלוחים, שחור וצבע הגוף.

נראה שהלהיטים של החורף הם הגרביים בעלי הדוגמאות השונות, וכן הלבנים, מבלי לשכוח את הדגמים הצבעוניים במשבצות סקוטיות ואחרות שיאמצו בעיקר הצעירות כאבזר תואם להצגות ושמלות המיני.

גולדן ליידי

טבע נאות

שלושה פרסים ללהקה מספרד

בצל כבד של הפיגוע בתל־אביב, ננעלה אתמול במרכז סוזן דלל בתל־אביב, תחרות המחול הבינלאומית. התחרות, בהשתתפות 15 להקות, מ־13 מדינות, נערכה במסגרת חגיגות חמש שנים למרכז סוזן דלל. טקס חלוקת הפרסים, שתוכנן לאמש, התקיים במתכונת מצומצמת, בהשתתפות הלהקות בלבד, ללא קהל וללא המופע והמסיבה שהיו בתכנית.

בתחרות זכתה להקת מחול מספרד בשלושה פרסים.

הכוריאוגרף חואן קרלוס גרסיה, מלהקת "לאנטימה אימפריאל" מספרד זכה בפרס הכוריאוגרף, בסך 10,000 דולר.

פרס שני, בסך 5,000 שקל הוענק לכוריאוגרפית אולגה רוריז, המנהלת האמנותית של להקת מחול ליסבון, מפורטוגל.

פרס האמן הוענק לרקדן בוש סירנה מלהקת המחול "לאנטימה אימפריאל" מספרד, ולרקדן אורי איבגי, מלהקת המחול הקיבוצית.

פרס חביב הקהל, הוענק גם הוא ל"לאנטימה אימפריאל" מספרד.

האמן תומאש יודינקס, כוריאוגרף של להקת המחול המודרני "לאטביה" מהונגריה, ולהקת מחול מודרני מסאוס קוריאה, קיבלו פרס ציון לשבח.

אביבה זלצמן

הקיבוץ בשנות האלפיים – גם מקום להגשמה עצמית

"החיבור בין השכלה לתעסוקה הם שישאירו בסופו של תהליך הקיבוץ המתחדש את הצעירים במשק" – זו דעתו של מרטין בן מורה, מתאם אגף הצעירים בקיבוץ הארצי, שנשמעה בתחילת השבוע בישיבת המועצה בגבעת חביבה, טרום ועידת קיבוצי השומר הצעיר

מאת בלהה דבורי

בימים הראשונים של חודש פברואר תתקיים ועידת קיבוצי השומר הצעיר בגבעת חביבה. בתחילת השבוע התקיימה במקום המועצה לדיון בנושאים שיעלו לדיון בוועידה ובאישורם.

מרטין בן מורה, יליד סקוטלנד, מקיבוץ נירים בנגב, הוא מתאם אגף הצעירים בקיבוץ הארצי ואחד הדוברים במועצה.

בן מורה: "לשומר הצעיר יש 85 קיבוצים ברחבי הארץ. חברי המועצה הם מכירי אותם קיבוצים, במטרה לתת ייצוג ישיר לקיבוצים. ניכר שיש לבנות מחדש את המערכת המרכזית של התנועה, יחד עם הקיבוצים, להציג את ההיצע של אגף הצעירים לקיבוצים, של ביקוש הקיבוצים מהתנועה. יש לבנות מערכת יותר מקצועית, להפוך את הרעיונות הנדרשים למוצר הדרכתי ולקיים שרות לליווי התהליך".

כמתאם אגף הצעירים, רואה בן מורה חשיבות עליונה רבה באופן קליטת הצעירים בקיבוץ וסבור שהדילמה הבעייתית ביותר עבור הצעירים נעוצה באיכות הקשר בין ההשכלה ובין מבנה התעסוקה הפרנסה, יחד עם הבחירה בתרבות חיים.

בן מורה: "יש למצוא תשובה מעשית לבחות המבנה התעסוקתי המתאים לבוגר אוניברסיטה בהגיעו הביתה, לקיבוץ. מצד אחד איפשרו הקיבוצים השכלה. הנתונים מצביעים על כך שבשנת 1990 למדו באוניברסיטה 700 מחברי הקיבוץ הארצי בגילאים שבין 20 ל־30. כעבור ארבע שנים הגיע מספרם ל־1400".

לדעת מרטין בן מורה, מחליף כרטיס הסטודנט את כרטיס הטיסה של צעירים יוצאי צבא בקיבוצים, שעם תום שרותם הצבאי נוסעים היום פחות לחו"ל, כשהם מודעים לצורך ברכישת השכלה אקדמית ומקצועית ללא דיחוי מיותר. עם תום הלימודים חוזרים הצעירים לקיבוץ עם צפיות להגשמה עצמית בתחום המקצועי.

"לכן חייבים לחבר את ההשכלה לשינוי המבנה התפקודי של הקיבוץ", אומר מרטין, זאת אומרת שהיום איננו יכולים להסתבך כלכלית בבניית קיבוץ המסתמך על מפעל אחד או ענף חקלאי אחד, חייבים לפזר את הסיכונים. וכאן נכנס החיבור המיידי להרחבת התחומים שיוכלו לקלוט גם את הצעירים המשכילים המגיעים לקיבוץ, החייב, נוכח שינוי גישה זו, להסיק כי ההשקעה חייבת להיות בהון האנושי ולא במכונות".

מרטין בן מורה: להתרגל לצרכי הזמן

בן מורה סבור כי אימוץ גישה זו היא בחזקת מהפיכה בקיבוץ. למען הבראתו, הקיבוץ צריך לעבור מהפיכה כזו, בה צעירים רוכשים השכלה, מתפתחים ויוזמים שדות פרנסה חדשים. הוא בטוח כי בסופו של דבר ייווכחו בקיבוץ לדעת, שאותו חיבור נכון בין השכלה ותעסוקה יכול להתרחש מתוך בחירה גם בחברה השיתופית.

"הקיבוץ לא נחל כישלון", בטוח בן מורה, "עליו פשוט להתאים עצמו לצרכי הזמן וכעת יש לסגנון חיים זה הזדמנות אדירה להתגבש מחדש באמצעות הצעירים. אפשר להפוך את השותפות הזאת לאיכותית ומצליחה".

באגף הצעירים בקיבוץ הארצי איתרו את הבעיה, ויצרו חוברת הדרכה בשם "שדה היצירה". מרטין: "יצאנו מתוך הנחה שהצעירים הם שדה היצירה של הקיבוץ ויש ללמוד איך לטפח את הפרחים בשדה, תוך אימוץ הדרך החדשה לקליטת הצעירים בקיבוץ".

את נקודת המבט החדשה תידגמו לחוברת, שהיא מוצר הדרכה ואנשי אגף הצעירים עברו דרך קיבוצי התנועה והציגו את הגישה חדשה להנהגות הקיבוצים. תוך הבטחת שרות ליווי לכל קיבוץ המאמץ את הגישה החדשה.

ההדרכה היא בנושא של הדרך ללקיחת רעיון רלוונטי המושתת על מצוקות ושאיפות של החיים, להחדירו לקיבוצים ולתת לו גיבוי. זאת תוך כדי שרות ליווי לקיבוץ מצד התנועה.

את הקליטה הנבונה של צעירים בקיבוץ ממשיל מרטין בן מורה ל"עירוי דם" לתנועה הקיבוצית בכלל. "עירוי דם" כזה, הוא אומר, מספק יותר עניין בחיי הקיבוץ.

"הקיבוצים אכן שרויים כיום בקשיים", אומר מרטין, "אבל מציאות זו אפשר להפריח, וממנה לצאת לחברה מתפתחת. אחרי הכל, יותר קל ליזום במקום כמו קיבוץ נירים מאשר בתל אביב. כאן אני יכול לתרגם את הדברים לתכנית פעולה בקיבוץ".

עם זאת, מבהיר בן מורה כי קיבוץ אינו רק צעירים. אבל קיבוץ שאין בו צעירים שבוחרו ברעיון אותו הוא מגלם, תוך שותפות מודרנית, נימצא מחמיץ את ההזדמנות להתחדש.

"הקיבוץ יכול להיערך למהפיכה שלא תיפגע במבנה הקיבוץ", אומר מרטין, "אני לא מדבר כיום על תמונות דגניה אלא על משהו מודרני, ואני אופטימי לגבי אפשרות יישום הדברים".

ספר לילד

פמיניזם לקורא המתחיל

מאת עזרא דלומי

לבחור שם לילד עברי זה עניין מסובך. ראשית, יש אופנה וחשוב ללכת איתה. שנית, צריך להיזהר שהשם לא יתחרז עם איזו קללה עסיסית שתדבק לילד לכל חייו. ושלישית, הוא צריך להיות נוח לקריאה וביטוי, שהרי אינכם רוצים שבנכם או בתכם יקללו אתכם כל חייהם על זה שנוסף לכך שלא שאלתם לדעתם אם להביאם לעולם, הנה בחרתם להם גם שם דפוק.

למשל, אוי להורה שיקרא היום לבנו או בתו יונה, שהרי ידוע היום כי הכינוי "בן יונה" איננו מתכוון לתור שהוא בנה הביולוגי של היונה, אלא למשהו אחר לגמרי. כך גם לגבי שולה שכולם ראו (או לא ראו) לה, ויש דוגמאות אחרות.

שמות ילדים הוא רק נושא אחד שבו עוסק החלק הראשון של הספר "אֹרֶן בן, אֹרֶן בת", שכתבה רימונה דינור בהוצאת "כתר". הנושא השני באותו חלק הוא הפמיניזם. ומעשה שהיה כך היה: בכיתה אחת בבית הספר היו שני תלמידים בשם אֹרֶן: האחד אֹרֶן שחר והשני אֹרֶן גבע. והנה מודיעה המורה שאחרי החופש מצטרף לכיתה אֹרֶן שלישי. מחאות שני האורנים ובקשותיהם להעביר את התלמיד החדש לכיתה המקבילה לא הועילו.

עבר החופש והכיתה מצפה בקוצר רוח לראות את האֹרֶן החדש. התלמידים נכנסים לכיתה והנה מתברר שהאֹרֶן החדש הוא בכלל לא בן אלא בת. ולא רק בת אלא כזאת שבימינו היו מכנים אותה "ציפלונית". קטנה, נמוכה ורזה רזה. ולא רק שהיא ציפלונית, אלא שהיא גם "חצופה" ויש לה דרישות בנושא "שוויון המינים".

מה פתאום כתוב על דף הבוחן "מלא את החסר" ולא "מלאי את החסר" היא מקשה על המורה ומטרידה את התלמידות ובעיקר מעצבנת את שני האורנים. סופו של שלב זה בנצחונה של אֹרֶן בת. מעכשיו ייכתב על דפי הבחינה: "מלאו" או "השלימו את החסר", בלשון רבים.

מאבקה השני של אֹרֶן למען שיוויון המינים פרץ עת חילקו לקראת שיעור מלאכה את הכיתה לשניים. את הבנים שלחו לעסוק בנגרות ואת הבנות לתפור ולרקום. הפעם למרד הצטרפו רבים אחרים. שני האורנים האחרים נחלקו בדעותיהם: אֹרֶן גבע, שכבר למד לחבב את הילדה, תומך, ואילו אֹרֶן שחר, שלו היא מזכירה את אחותו – מתנגד.

כה גדולה היתה המהומה עד שהשיעור בוטל ונערכו בירורים עם המנהל, ובסופם שוב זכתה אֹרֶן בת בניצחון. מעתה הכיתה כולה תעבוד גם בעץ וגם בבד. אבל לא לעולם חוסן. כשהגיעה שעתה של אֹרֶן לנגר ולנסר התברר שיש לה שתי ידיים שמאליות ולמלאכה זו לא התאימה כלל. מנגד דווקא אֹרֶן שחר, שהגיע לשעת התפירה בדמעות, התגלה בבלוא כשרונו עד כי עבודתו זכתה להיות מוצגת בתערוכה השנתית בין העבודות הנבחרות.

סיפור חביב עם מוסר השכל בצידו, אך כי בימינו עוד קורא לילדים אֹרֶן? היום הילדים טוב שבית הצי לועדים: קרן, דורין, תום, דין. וגם אלה, אגב, ניתנים גם לבנים וגם לבנות. אוי, איזה מסכנים.

החלק השני של הספר ממשיך באורנים, הפעם בבנים בלבד. אֹרֶן שחר כעס על אותו סקיסקה לו במחברת ועל אחיו שלא נתן לו את משחקי המחשב ומחליט "לנקום". לכבוד זה הוא מגייס את אֹרֶן גבע ושניהם מחליטים לברוח ללילה אחד מהבית. איפה יישנו? בכית הספר כמובן. שניהם בוחרים בטריק משותף בכל אחד מהם כספר להוריו שהלילה הוא הולך לישון אצל אֹרֶן השני. הם נשארים בבית הספר לאחר הלימודים ומתארגנים ללינה בכיתתם. לאחר ליל נדודים, מלא פחדים ורעב, הם מתעוררים מוקדם כדי לקבל את פני התלמידים החרוצים המגיעים ראשונים. ההדבים ומסודרים. אלה מגלים להפתעתם שמישהו הפעם הקדימם. השניים, מתברר, מודאגים מן המעשה שעשו יותר מאשר הוריהם, שמהם רצו לקבל תשומת לב. הם מתקשרים הביתה כדי לראות איך קיבלו בשמחה את היעדרותם. אֹרֶן גבע מגלה שהוריו כבר הלכו לעבודה ואילו אֹרֶן שחר מוצא שאביו עסוק באותו כדם יציאתו לעבודה ואינו מבין כלל על מה בנו מדבר כשהוא בתודה בפניו ש"ברחנו מהבית". מי זה בכלל "ברחנו"? שואל האב את בנו. השניים נוכחים שהם תקעו בעצם גול עצמי. איש לא ידע על המעשה ואף אחד לא נענש לבר מהם עצמם. הפתרון – אולי לברוח לעוד לילה.

הספר מכיל 75 עמודים, הביב וקריא. מהאיורים של אמי רובינגר בתלהב הדור הצעיר בביתי הרבה יותר ממני.

איזי לונג ממליץ ולהיפך

פתגם צרפתי?

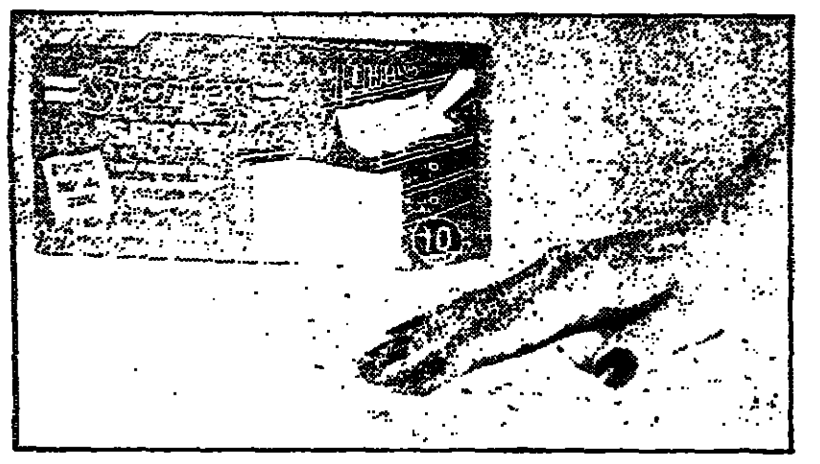

לפי גרסת הפתגם המפורסם שטוען שלנגב אבק זה בסך הכל להעביר אותו ממקום למקום. אני, אישית, מכיר כמה כאלה שלא עוברת אצלם חצי שעה בלי שהם יעסקו בפעולה הבלתי הגיונית הזאת.

ולא רק זאת אף זאת:

טרח מי שטרח וייבא בשבילנו, במיוחד, מצרפת, "מטליות מיוחדות להסרת אבק במצב יבש".

ייחודן של הצרפתיות הללו הוא בעובדה שהן סופחות – כן! זה מה שהן עושות! – סופחות את האבק כבמטה קסם. ולכן מציע לנו היבואן לנגב בהן הכל, כל מה שיש עליו אבק: רהיט, מכונית, נעלים, צמחים – הכל!

המחיר: ממש כלום. 12.95 ל־10 צרפתיות בקופסה.

ממש מציאה!

למה לך?

למה לך להתכופף מתחת לברז כדי לשתות מים או כדי לשטוף את הפה, אם ב־300 ש"ח בלבד אתה קונה מ"מרגל" ברז "יורוגל", שבסיבוב פשוט של הפיה מאפשר למים לזרום כלפי מעלה וחוסך לך את הצורך להתכופף לפני ברז.

חוץ מזה הברז נמכר בחמישה צבעים שונים, כדי שתוכל להתאים אותו לצבע המגבות שלך.

חוץ מזה, זה מהקיבוץ!

יש לך כבר?

תעצרו רגע ותחשבו, רדיו טייפ שעולה 940 ש"ח כבר יש לכם?

לא? למה? 940 ש"ח זה הרבה כסף בשביל רדיו טייפ? בחייכם... יש לכם מושג כמה דברים כלולים ב־940 השקל האלה?

ראשית – זה "סוני" ויש לזה מגהבס, אקולייזר, שלט רחוק, אפשרות לחיבור קומפקט דיסק והספק ברמה של מערכת סטריאו, וביחד עם הרדיו והטייפ זה בסך הכל שמונה דברים. תחלקו 940 לשמונה... זה יוצא בכלל לא יקר או שאני טועה...

להשיג באולם התצוגה של "שפאר בכליבו שלום ובחנויות האלקטרוניקה המובחרות.

[illegible] / אהרן להב

בובה גיישה

הגברים היפנים סובלים יותר מכל מין זכרי אחר בתבל מבדידות. את זה מספרות לנו, מדי פעם, מבעד למסך הטלוויזיה, גם ישראליות ששהו ביפן ושימשו מארחות בבארים – או, כפי שהן נקראות במזרח, "גיישות".

מסתבר כי על גלי הבדידות האלה של הגבר היפאני התלבשו כמה בעלי דמיון סוריאליסטי ההולו בייצור המוני של בובת־תלמידה: פנטזיה יפאנית, שמעוצבת בצורת תיכוניסטית, ואפשר להציב אותה בכל מקום בדירה: על שולחן העבודה, בשירותים, בפינת האוכל, מעל הטלוויזיה. ובעצם איפה לא.

הבובה תלמידה פרצה לשוק היפני במאי 1993, ומאז היא נמכרת בהמוניה. תמורת 125 ש"ח מקבלים תלמידה קטנה מפלסטיק במיני ביגוד, בתוך קופסה, שבה יש פרטי איבזור שונים עד ביקיני חום. מצורפות גם שלוש תמונות של היפהפיה לצד ביוגרפיה קצרה על הילדה ועל אהבותיה השונות, כדי שהמשתמש יוכל להזין את הפנטזיות שלו על בסיס איתן, כאילו הוא מכיר את הילדה היכרות אישית.

על מכסה של קופסת הבובה אפשר לקרוא למשל: "שלום, קוראים לי יושידה יו. אני לומדת בתיכון. אם אבא שלי או המורה שלי ידאו אותי כך הם לבטח יקבלו התקף לב". היצרנים מבטיחים כי אם "התחתונים הלוהטים" יירכשו ברבבות, הם יעברו לשלב מתקדם יותר – בובה־תלמידה מדברת.

סיגריות יהרגו 50 אחוז מהמעשנים

קשה לדעת ממה תמות האנושות קודם – ממבול המחקרים והסקרים על אודות המיפגעים האקולוגיים, הסביבתיים והפיזיים, העלולים לקצר את פתיל חיינו, או מהמחלות ומהמגפות עצמן. השבוע פורסם מחקר, שנמשך לא פחות מ־40 שנה, ובו מבשרים לנו החוקרים כי הסיגריות יהרגו 50 אחוז מן המעשנים.

עישון טבק, מצאו החוקרים של בריטניה, הורג את המעשנים ב־24 מחלות שונות. לעומת זאת, שתיית כוסית אלכוהול אחת או שתיים בכל יום עשויה לעזור הרבה. 34 אלף רופאים בריטים השתתפו במחקר בן ארבע עשרות השנים שקבעו, כי העישון גורם פי מאה יותר מחלות, ממספר המחלות שהוא מונע. לעומת זאת, אנשים בגיל העמידה יכולים להפיק תועלת בריאותית רבה משתיית שתי כוסיות ביממה.

כל המימצאים פורסמו באחרונה באוגדן של 650 עמודים, כהם מובן, שלעולם לא מאוחר מדי להפסיק את הרגלי העישון. אלה שהפסיקו לעשן לפני גיל העמידה מנעו מעצמם כמעט את כל הסיכונים המיותרים. אבל גם אלה המפסיקים בגיל העמידה מצויים בסיכון נמוך יותר מאלה הממשיכים לעשן ללא הפסקה.

על קצה הלשון / אריאנה הרן־הכהן

החיים הטובים

א. אספרגוס כל השנה

הנה זה בא: בזכות ההשתכללות המתמדת של שיטות ואמצעי ההקפאה, יהיה לנו אספרגוס ירוק כל השנה. בתנאי, כמובן, שנקנה או נקבל, נניח – במקום פרחים, הבילה או יותר של אספרגוס ירוק במיובא מספרד על ידי "סנפרוסט".

הוא נמכר בשקיות במשקל של 400 גרם, במחיר 12.95 ש"ח, כמעט בכל מקום שמוכר מזון במקפיא. זוהי מתנה לא קטנה ברמת המזון – לא זול אבל מאד יפה, טעים ומעניק הרגשה של מותרות.

הנה מתכון להגשה "חגיגית". אפשר ואולי אף כדאי להלוט במיקרו, בשקית, גם פרחי כרובית ובזוקולי קטנים, גזר – ובקיצור: כל ירק קשה, בצבעוני ויפה, ולהגיש עם מטבלים שבא לכם. אני מציעה מטבל נוסף (לשישה טובלים):

1 חבילה חמאה מומסת במיקרו עם כפית מלח ו־1/2 כפית שום (למשך דקה, או עד שהחמאה נמסה, בעוצמה מלאה). כשמוציאים מהמיקרו או מורידים מהאש, מוסיפים מיץ מחצי לימון או כמה שאוהבים ו־1 כף פטרוזיליה או שמיר קצוץ. מערבבים וטובלים את הירקות, וישר לפה.

את האספרגוס הקפוא חולטים במים רותחים 2–3 דקות מתחילת רתיחת המים. גם בשקית במיקרו למשך 2–3 דקות זה הולך.

אוכל נהמד, אמיתי ולא מוקפץ, לימונדה צוננת בקנקן גדול, קפה טוב, לחם שחור טרי, מבריק, עם חמאה מתובלת לצידו וסכין – שגם אנחנו נעבוד קצת. עיצוב המקום והכלים מאוד יפים, עדינים, ולא עושים שום מאמץ להרהים. המקום לא מאד גדול אך ניתן להכניס בו לא מעט אנשים, זאת בזכות גלריה בפנים ומעין בימה מוגבהת בחוץ לחובבי השמש.

אומרים שעם הזמן יוסיפו למקום אבזרים כגון פקס ושאר אמצעי תיקשורת, לשימושם של אנשי עסקים מהסביבה שרוצים להינתק (אבל לא לגמרי) לזמן מה מהעסק. בעלי המקום הם יונה פלינק בעל "סאביבוי" – חברת קייטרינג, ורונן מלכה, בעל קונדיטוריה "טעמון".

המחירים נעים בין 20 ל־28 ש"ח לסלטים; 16–32 ל"מיוחדים" של השף; כ־40 ש"ח למנות עיקריות וכ־13 ש"ח לעוגה. בצהריים מוגשת ארוחה עסקית.

ב. הברנץ' מחכה בפינה

חלק מהחיים הטובים, גם לאלה שכן אוהבים ויודעים לבשל, הוא האפשרות להתלים, נניח בבוקרו של יום שישי הפנוי אצל אנשים לא מעטים, או בצהריים מוקדמים או בוקר מאוחר בשבת – שהיום לא מבשלים, לא עורכים שולחן ולא שוטפים כלים, אלא הולכים לאכול, למשל, בביסטרו "פינת יבנה", המוגה ברחוב מונטיפיורי 32 פינת רחוב יבנה כמובן.

הברנצ'ים בבקרים־צהריים של שישי־שבת הם פרוייקט מיוחד ועל אחד כזה נפגשנו, קבוצת עיתונאים, ועשינו חיים סביב

מסעדת "ביסטרו" פינת יבנה"

هكذا من الاصل

בורסה

בנקים מסחריים וחברות אחזקה בנקאיות (שאינם בהסדר)

מניה	שער	מחזור	שינוי	שינוי ב%	היצע/ביקוש
אוהה	כ"א	סחר			
בנלאומי אפ5	3057	99	-467	-13.3	-349
כללי	9114	1473	-234	-2.5	-6371
מסחר	718	14925	-9	-1.2	-16425
מסחר שה א	178	14250	-3	-1.7	-14250
ספנות אפ5	924	6579			-2682
ספנות אפ6	1761	4896	-65	-3.5	-13834
ספנות שה ב	112	203649			-108020
ספנות שה א	196	6598			-6598
פתיח תעש ג	12718	168	-161	-1.3	-168
פת תעש 33	732669	1	-14952	-2	-1

בנקים למשכנתאות ומוסדות מימון אחרים

[illegible]

חברות ושירותי ביטוח

[illegible]

מסחר

[illegible]

שירותים

[illegible]

מלונאות ושירותי תיירות

[illegible]

מחשבים ושירותי מחשב

[illegible]

נדל"ן בינוי ופיתוח

[illegible]

השקעות בתעשיה ושונות

[illegible]

חברות השקעה

[illegible]

מזון וטבק

[illegible]

טקסטיל והלבשה

[illegible]

מתכת ומכונות

[illegible]

כימיה גומי ופלסטיק

[illegible]

עץ ומוצריו, נייר ודפוס

[illegible]

מוצרי בניה

[illegible]

חיפושי נפט

[illegible]

משתנים נכון ליום 19.10.94

[illegible]

אזהרה לקוראים

[illegible]

נמסר ע"י מבט לכלכלה ולחברה

רק פאריס סן־ז'רמן עם מלוא הנקודות

במשחק המרכזי אמש הובילה מנצ'סטר, אבל ברצלונה חוללה מהפך ועלתה ל־2:1 ורק בדקה ה־88 איזן שארפ את התוצאה ● באיירן השוותה במוסקווה בדקה ה־90 ● בית ד': שני המשחקים נסתיימו באפס, כולל מילאן באתונה ● פאריס ניצחה בקייב

● במנצ'סטר: זה היה המשחק המרתק והמעניין של הערב, וידע מהפכים וחילופי שלטון במגרש.
השדים האדומים המקומיים פתחו את המשחק בתנופה ועלו ליתרון בדקה ה־18 מנגיחת ראש מכנה של הפולץ הוולשי, מארק יוז.
אולם דווקא אז חוללו האורחים מברצלונה מהפך גדול, שהחל בדקה ה־34 בשער יפה של הפולץ הברזילאי רומאריו. 1:1. סטויצ'קוב הוא הגיל לפרוץ שערות גם בגביע אירופה.
ובדקה ה־50 בא על שכרו קשר הנשמה של ברצלונה ונבחרת ספרד, החוזרציה באקרו, שהעלה את קבוצתו ליתרון חוץ מפתיע 1:2.
השליטה הספרדית במגרש נמשכה עד הדקה ה־70, אז שבה להתעורר האלופה האנגלית. בדקה ה־88 הצליח לי שארפ להשוות. מיד אח"כ הציל הבלם הספרדי נאדל מהקו, ובחלוף עוד 3 דקות ניצל שער ברצלונה בנס. אבל בדקה ה־90 הגיע גם תורו של השוער להתרגש. סוף.
40,000 צופים חזו במשחק באולד־טראפורד.
● בגטבורג: גלאטאסראי התורכית עמדה יפה, ואף יזמה כמה התקפות מסוכנות במגרש הביתי של אלופת שוודיה, גטבורג.
אולם בדקה ה־76 כבש מאגנוס ארלינגמארק את שער הנצחון לזכות השוודים.

26,000 צופים חזו בניסיונות דו־צדדיים לקראת הסיום, במטרה לשנות את התוצאה.
● במוסקווה: שער שהבקיע הבלם הגרמני מרקוס באבל, ממש בדקה ה־90, הציל אמש את אלופת גרמניה, באיירן מינכן, מהפסד חוץ צורב לספרטק מוסקווה.
הרוסים עלו ליתרון גם כן בשלהי המשחק, משער של הפולץ החוד המצטיין שלהם, ניקולאי פיסארב, בדקה ה־78. אולם, מה שנראה היה בנצחון רוסי מובטח, נסתיים בתיקו, שמעניק סיכויים לגרמנים בהמשך המירוץ.
25,000 צופים ראו את המשחק במוסקווה הקרה.
● בקייב: האורחים מפאריס עלו ליתרון בדקה ה־26, משער של וינסנט גרין, אולם האוקראינים, לעיני 90,000 אוהדיהם הלוהטים, השוו בדקה ה־32 בבעיטת עונשין מ־11 מ' מרגלי ויקטור ליאונקו (מבקיע הצמד במשחק קודם נגד ספרטק).
בדקה ה־76 העלה ג'ורג' וואה את פאריס ליתרון 1:2.
● בליסבון: אלופת פורטוגל, בנפיקה ליסבון, נהנתה אתמול משירותיו של הפולץ הרכש הארגנטיני, קלאודיו קאניג'ה, שסיים בדקה ה־44 מחצית טובה של קבוצתו מול הקבוצה הרומנית, סטיאווה בוקרשט, בשער יתרון מהנקודה הלבנה.
בדקה ה־58 ספג המגן הרומני, אנטון דובוס, כרטיס אדום.
בדקה ה־61 קבע הפולץ הוריה המצטיין של פורטוגל, ז'ואו פינטו, 0:2.
ובדקה ה־90 חתם הרומני דמיאן מיליטארו את התוצאה בשער מצמק. 2:1.
20,000 צופים חזו במשחק.
● בספליט: הקבוצה הקרואטית, היידוק ספליט, עלתה ליתרון 0:1 בדקה ה־34 משער של גוראן פראליה, מול אנדרלכט הבלגית.
לקראת הסיום התחוללה דרמה. בדקה ה־86 העלה המקומי ארשן בסטורוביץ' ל־0:2 ואילו הפולץ יוסיף זכר ממוצא יוגוסלאבי, שהתאזרח בבלגיה, צימק בדקה ה־88 ל־1:2, לעיני 38,000 צופים.
● בוינה: המשחק בין האלופה האוסטרית קזינו זלצבורג לבין אלופת הולנד, איאקס אמסטרדאם נסתיים בתיקו 0:0 לעיני 18,000 צופים.
● באתונה: מילאן הילצה את הנקודה הראשונה שלה בבית האלופות, אמש באתונה, לאחר ששתי נקודות הנצחון על קזינו הופחתו ממנה בבית הדין של אופ"א.
30,000 צופים חזו בתיקו אפס בין היוונים לאיטלקים.

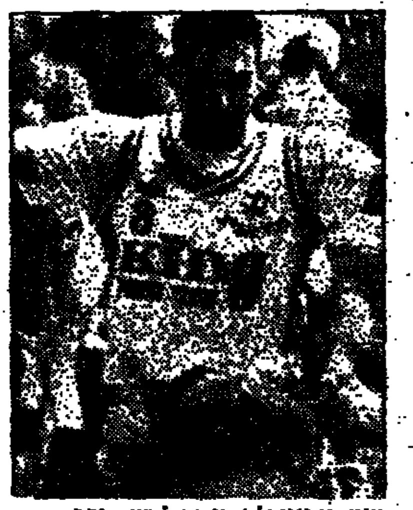
שמעון אמסלם ביקש להשתחרר

דורון ג'מצ'י במגשר

ליגת האלופות

בית א'

● ברצלונה – גלאטאסראי 1:2
● מנצ'סטר יונייטד – גטבורג 2:4
● גטבורג – ברצלונה 1:2
● גלאטאסראי – מנצ'סטר יונייטד 0:0
● מנצ'סטר יונייטד – ברצלונה 2:2
● גטבורג – גלאטאסראי 0:1

הטבלה

1. מנצ'סטר יונייטד	3	4:6	4
2. גטבורג שוודיה	3	3:5	4
3. ברצלונה ספרד	3	5:5	3
4. גלאטאסראי תורכיה	2	3:1	1

בית ב'

● דינמו קייב – ספרטק מוסקווה 2:3
● פאריס סן־ז'רמן – באיירן מינכן 0:2
● באיירן מינכן – דינמו קייב 0:1
● ספרטק מוסקווה – סן ז'רמן 2:1
● דינמו קייב – פאריס סן־ז'רמן 2:1
● ספרטק מוסקווה – באיירן מינכן 1:1

הטבלה

1. פאריס סן־ז'רמן	3	2:6	6
2. באיירן מינכן	3	3:2	3
3. דינמו קייב	3	5:4	2
4. ספרטק מוסקווה	3	6:4	1

בית ג'

● היידוק ספליט – בנפיקה 0:0
● אנדרלכט – סטיאווה בוקרשט 0:0
● סטיאווה בוקרשט – היידוק ספליט 1:0
● בנפיקה – אנדרלכט 1:3
● היידוק ספליט – אנדרלכט 1:2
● בנפיקה – סטיאווה בוקרשט 1:2

הטבלה

1. בנפיקה ליסבון	3	2:5	5
2. היידוק ספליט	3	1:3	5
3. סטיאווה בוקרשט	3	3:1	1
4. אנדרלכט בלגיה	3	5:2	1

בית ד'

● איאקס אמסטרדם – מילאן 0:2
● קזינו זלצבורג – א.א.ק אתונה 0:0
● מילאן – קזינו זלצבורג 0:3
● א.א.ק אתונה – איאקס 2:1
● א.א.ק אתונה – מילאן 0:0
● קזינו זלצבורג – איאקס 0:0

הטבלה

1. איאקס אמסטרדם	3	1:4	5
2. א.א.ק אתונה	3	2:1	2
3. קזינו זלצבורג	3	3:0	2
4. מילאן איטליה	3	2:3	1

דורון שפר לא ישחק נגד ספרד

הנבחרת סיימה שלושה מפגשי אימון, במסגרת ההכנה לחצי גמר אליפות אירופה ● דורון שפר יגיע לישראל ב־10.11, ישחק נגד תורכיה וצ'כיה ויחזור לארה"ב לפני המשחק נגד ספרד, על פי הסיכום עם מאמנו בקונטיקט, ג'ים קלהון

ישראל — בני הרצליה 99:99
מאת אריק יצחקי

נבחרת ישראל בכדורסל השלימה אמש את משחקי האימון שלה, במסגרת ההכנה למשחקי הגומלין בחצי גמר אליפות אירופה, כאשר נפרדה בתוצאה 99:99 (45:48) מהפועל בני־הרצליה.
הרצליה שיחקה, ללא קורן אמישה ודייוי באומר הפצועים, וכן במחצית השניה ללא אמיר כץ, שהחליף את הפולצה השחורה של הרצליה בתכלת־לבן של נבחרת ישראל. יחד עם זאת, הציגה משחק טוב ונתנה פייט להרצליה. אריליך הפתיע בקלעו 17 נקודות, ואטלס לקח את תפקיד הקלע, לצד שני הזרים הטובים.
צביקה שרף העמיד לחמישייה הפותחת שלו את ג'מצ'י, שטיינהאור, פליישר, גודזין וליף. בדקה ה־10 הובילה הנבחרת 18:28, ובכך הוכח כי החמישייה הפותחת היתה ההרכב הטוב ביותר של הנבחרת.
עם החילופים נחלשה הנבחרת. הרצליה צימקה ל־28:24. שטיינהאור היה הבולט בסגל בדקות אלה. ג'מצ'י, אחרי יום מנוחה (נח מול הפועל ת"א) חזר לעצמו.
במחצית השניה פתחה הנבחרת עם אורדיטי, פיני לוי, ליף, שטיינהאור וגודזין. המשחק הצמוד נמשך עד לסיומו הדרמטי.
27 שניות במצב של 97:97 איבד דניאל כדור. הרצליה יצאה להתקפה. 6 שניות לסיום: פליישר עבר עבירה על האדסון. פסק זמן לנבחרת. האדסון חזר וקלע שתיים. גודס הריץ את הנבחרת להתקפה, ונעצר בעבירה של מולכו.
2 שניות לסיום קלע גודס פעמיים השוואה. המשחק תם.
שפטו קמינר ויהלום בהרצליה.
● נבחרת ישראל: ג'מצ'י 21, שטיינהאור 16, דניאל 13, ליף 13, גודס 10, גודזין 7, פליישר 6, דרור כהן 5, פיני לוי 3, אורדיטי 3, מוכתרי 2.
● בני הרצליה: תומפסון 25, אטלס 19, אריליך 17, האדסון 16, מולכו 11, אמיר כץ 7, שלכטר 2, חזן 2.
● צביקה שרף, מאמן נבחרת ישראל, אמר בסיום המשחק: "סיכמנו שלושה מפגשים. בכל שלושתם גילינו רמת מעורבות גבוהה ואיכפתיות של השחקנים. צריכים לעזור לכדורסל הישראלי לעשות הכל כדי להביא 10,000 צופים ליד־אליהו, ולנצח בבית. שמעון אמסלם שוחרר על פי בקשתו ומור נעמן נופה מהסגל".
בקשר להצטרפותו של דורון שפר לנבחרת, מסר איתן חפר, שקיבל פאקס, ששפר ייצא ב־9 בנובמבר, יום ששי בעוד שלושה שבועות, מארה"ב ולמחרת יגיע למחנה האימונים של הנבחרת.
אחרי המשחק נגד צ'כיה (קודם לכן ישחק נגד תורכיה) יחזור שפר לארה"ב ולא ישתתף נגד ספרד. כך סוכם עם ג'ים קלהון, מאמנו של שפר במכללת קונטיקט.

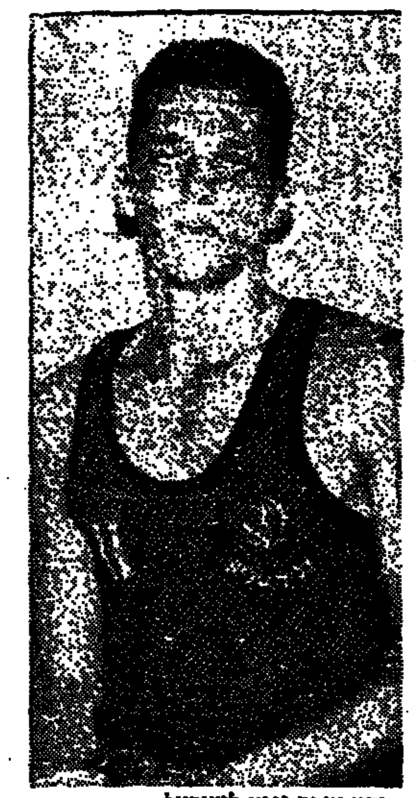
דורון שפר יגיע לישראל

דוד ליף עדיין חוזי

חיפה תארח את הספרינט טריאתלון

מאת אורי שרון

אליפות ישראל בספרינט טריאתלון תיערך בחיפה, לראשונה בעיר זאת. היא תתקיים בחוף דדו דרום, במבואותיה הדרומיים של חיפה, ב־29 באוקטובר.
התחרות כוללת שחיה למרחק 750 מטרים, מירוץ אופניים למרחק 20 ק"מ ולאחריו ריצה למרחק של חמישה ק"מ.
התחרות המשולשת הזאת תתאפשר הודות לתרומה של 30 אלף שקלים שתרם חיפני, המבקש להישאר באלמוניותו. בדרך זו הוא מבקש, כמתמודד קבוע בתחרויות הטריאתלון, לעודד את פיתוח הענף בעירו.
את האליפות מארגנים המחלקה לספורט בעיריית חיפה ואיגוד הטריאתלון בישראל. יהיו בה שתי קטיגוריות: למשתתפים בודדים ולשלשות, בהן כל אחד מתמודד בענף אחר.
הפרסים – 1500 שקלים וכרטיס טיסה ללונדון – יחולקו למגיעים לגבר ולאשה שיגיעו למקום הראשון.
עמי ביאליק, מנהל מחלקת הספורט בעיריה, מסר שחיפה נחשבת למובילה בארגון תחרויות מסוג זה, ולכן היא נבחרה לארח את תחרות הטריאתלון הבינלאומית, שתיערך ביוני בשנה הבאה, במסגרת משחקי "הפועל".

גם לעכו יהיה איצטדיון חדש

בעכו הוחל בבניית איצטדיון כדורגל חדש במקום האיצטדיון הישן בו משחקות כיום הקבוצות העירוניות.
האיצטדיון החדש עתיד להכיל 15 אלף מקומות ישיבה, אולם ספורט, אולם איגרוף ושני אולמות לאימונים.
בשלב הראשון, יכיל האיצטדיון 3,000 מקומות ישיבה עם תקרה ומיזוג אויר.
ראש העיר, אלי דה־קסטרו מסר לכתב עת"ם, כי סביב האיצטדיון תיבנה חנייה למספר רב של כלי רכב.
עיריית עכו מתכננת לקיים את הארועים לציון 50 שנה לעצמאות ישראל ולשחרור העיר עכו באיצטדיון החדש. עלות ההקמה מסתכמת ב־15 מיליון שקלים.

ברמן בהולנד וארסנל בבלגיה

גביע אירופה למחזיקות

המשחק המרכזי במשחקים הראשונים של הסיבוב השני בגביע אירופה למחזיקות גביע שייערכו הערב יהיה ברוטרדאם, כאשר ורדר ברמן תתארח אצל פיינורד ההולנדית.
כידוע, ברמן ניצחה בסיבוב הראשון את מכבי תל אביב ובשבוע שעבר ניצחה פיינורד את הפועל פ"ת.
משחקים מסקרנים נוספים יהיו גם באיטליה, כשסמפדוריה תארח את גראסהופרס ציריך. מחזיקת הגביע, ארסנל הלונדונית, תשחק בדנמרק נגד ברונדבי.
נציגה נוספת של אנגליה, צ'לסי, תארח בלונדון את אוסטריה וינה.
משחקים נוספים:
פורטו – פרנצווארוש בודפשט. ברוז' בלגיה — פאנאתינאיקוס אתונה; בשיקטאש איסטנבול – אוקזר מצרפת. טאטראן פרשוב מסלובקיה – סאראגוסה ספרד.
● אופ"א: כמו כן ייערך המשחק ה־16 והאחרון בגביע אופ"א כשאיק סולנה שטוקהולם תארח את פארמה מאיטליה.

דבר טוטו/אבשלום בן צבי

אחרי הדרבי הגדול דרבי בשכונה

1. מכבי חיפה – בית"ר ת"א. בחיפה עשו שלום־בית, ובית"ר ת"א מנצחת. למרות שהתלאביבים יודעים לנצח חיפאים, השבת הם יפסידו. המלצה 1
2. הפועל פתח־תקוה – מכבי נתניה. שתי קבוצות מפתיעות, שטרם התייצבו עדיין. לכל אחת מהן סיכוי סביר לנצח. המלצה 2,1
3. צפריריים חולון – עירוני אשדוד. צפריריים מידרדרת, ואשדוד בצמרת. נראה, שצפריריים תנצל את ביתיותה כדי לנצח, אבל אנחנו נוסיף גם תיקו. המלצה 1,x
4. הפועל ת"א – הפועל באר־שבע. הנצחון של הפועל בדרבי עלול להטעות, כי האורחים מתקשים לנצח את באר שבע בבלומפילד. באר שבע אחרי 0:3 גדול על חולון. משחק פתוח לכל תוצאה. המלצה 2,x,1
5. בני־יהודה – מכבי ת"א. מאז ומעולם מכבי ת"א היתה פייבוריטית בדרבי הקטן. הפעם הצהובים יבואו קטנים וסהר מורחי מבטיח, שאלון לא יבקיע והשכונה תמשיך להפתיע. המלצה 1
6. עירוני ראשל"צ – מכבי פ"ת. שתי הקבוצות פתחו את העונה בתנופה. יתרון לראשון החזקה ב־ב"א. המלצה 1,x
7. בית"ר ירושלים – מכבי הרצליה. קשה לעצור את התנופה של בית"ר ירושלים. בטח שלא חניכיו של אלי גוטמן. המלצה 1
8. הפועל חיפה – הפועל בית־שאן. אם לא את בית־שאן, אז את מי? מכיוון שהמיליונרים במקום האחרון אנחנו לא מתביישים להוסיף גם x בניחוש. המלצה 1,x
9. מכבי יפו – הפועל אשקלון. יפו רוצה לחזור למקום הראשון. אשקלון לא תעמוד בדרכה. המלצה 1
10. הפועל לוד – הפועל ירושלים. בלוד יש בעיות בספיגת המאמן אסקטלן התפטר. ירושלים ניצחה בשבת ויש לה סיכוי טוב לנצח גם את העולה החדשה. המלצה x,2
11. קרית־שמונה – הפועל טייבה. לא בטוח שהביתיים יצליחו לנתק את סידרת משחקי התיקו של טייבה, אבל לצד התיקו נוסיף גם נצחון ביתי. המלצה 1,x
12. הפועל ר"ג – הפועל בת־ים. יחסי הכוחות נוטים בבירור לטובת האורחים מבת־ים, שיכולים לחזור הביתה עם קופה מלאה. המלצה 2
13. הפועל כפר־סבא – מכבי יבנה. כפר סבא נמצאת בדרך הנכונה בחזרה לליגה הלאומית. גם יבנה רוצה לעלות, אך לא תצליח להפריע למארחים. המלצה 1
14. נס־ציונה – הכח ר"ג. אין צורך להרבות במילים. בנצחון חלק להכח. המלצה 2
15. הפועל אשדוד – מכבי קרית־גת. זו לא אחיזת עיניים, שהעולה החדשה מוליכה את הטבלה, אבל גם לאשדוד שאיפות גדולות. משחק פתוח. המלצה 2,x,1

לראשונה רצים מגרוזיה במרתון ירושלים

לראשונה בתולדות ריצת המרתון של ירושלים, ישתתפו ארבעה רצים מגרוזיה. המירוץ ייערך בשבוע הבא.

נשים: מוט ויידוי פטיש

לראשונה בתולדות האתלטיקה שהנשים יקפצו במוט ויידו פטיש. זה יהיה באליפות אירופה הבאה ב־1998 בבודפשט.

בריקנשו הודח מתפקידו

קית בריקנשו, מנהל לשעבר של טוטנהאם, הודח מתפקידו בקבוצת ווסט ברומיץ' מליגה המשנה באנגליה לאחר 17 חודשים בתפקיד.
הסיבה: ארבעה הפסדים רצופים והמיקום - אחד לפני האחרון.

בגביע אפריקה לאומות

לאחר שני מחזורים במשחקי גביע אפריקה לאומות, נבחרת מלאווי בראש בית 1 לפני קאמרון.
תוניסיה בראש בית ב' ובית שני לפני טוגו.
בית שלישי: גאנה לפני סיירה לאונה.
בית 4: מצרים לפני טנזניה.
בית 5: דרום אפריקה לפני גאבון ומבויון שטרם שיחקו.
בית 6: גינאה לפני מוזמביק.

גזית אינק. (חברה זרה הרשומה בפנמה)

("החברה")

מודעה בדבר החלטות דירקטוריון החברה להקצאת כתבי אופציה (סדרה 5) על־פי הצעה פרטית לבעל עניין ובדבר כינוס אסיפה כללית, שלא מן המניין, של בעלי מניות החברה, על פי תקנות ניירות ערך (הקצאת ניירות ערך בחברה רשומה שהוצעו שלא לציבור), התשנ"ב־1992 (להלן: "התקנות").

1. מבוא
ביום 13.10.94, החליט דירקטוריון החברה, לאחר שהתקבל לכך ביום 30.9.94 אישור הועדה לעסקאות עם בעלי עניין של החברה, כי החברה תקצה לחיים כצמן, יו"ר הדירקטוריון ומנהל העסקים הראשי של החברה, 750,000 כתבי אופציה מסדרה חדשה (סדרה 5), ללא תמורה, בדרך של הצעה פרטית לבעל עניין. הודעה על ההחלטה הנ"ל נשלחה ביום 20.10.94 לבעלי המניות של החברה, ובאותו יום פורסמה מודעה בשני עיתונים יומיים ונמסר גם דו"ח מיידי.

2. הניצע
חיים כצמן, בעל עניין בחברה מכח היותו יו"ר הדירקטוריון ומנהל העסקים הראשי של החברה־המחזיק ב־24,066 מניות של החברה, ב־153,942 כתבי אופציה (סדרה 1), ב־$27,000 ע.נ. אג"ח (סדרה א), ב־800,000 כתבי אופציה (סדרה 3) וב־28.33% מהון המניות המוצא של FIRST U.S. FINANCIAL INC. (חברה זרה, בעלת עניין בחברה, המחזיקה 3,091,344.85 מניות רגילות, בנות $1 ע.נ. כל אחת, שהן 45.39% מהון המניות של החברה, וכן ב־722,324.15 כתבי אופציה (סדרה 1). חברה בשליטתו של מר כצמן מחזיקה ב־3.67% מהונה של החברה.
הערה: הניצע, חיים כצמן, מחזיק ביפוי כח כללי מחברת FIRST U.S. FINANCIAL INC. (להלן: "F.U.F.") F.U.F. קשורה במס' הסכמי הצבעה וזכות סירוב ראשונה, המפורטים בהודעת החברה למחזיקי המניות, בקשר להצעה פרטית זו, והמקנים לה שליטה (ביחד עם מניותיה היא) בכ־59.09% מהון המניות של החברה.

3. ניירות הערך המוצעים
לניצע מוצעים 750,000 כתבי אופציה מסדרה חדשה (סדרה 5), ללא תמורה, הניתנים למימוש למניות רגילות, רשומות על־שם, בנות $1 ע.נ. כל אחת, בכל יום עסקים החל ממועד הקצאתם ועד תוך 48 חודש, באופן שכל כתב אופציה (סדרה 5) ניתן למימוש למניה רגילה אחת, רשומה על־שם, בת $1 ע.נ., תמורת תשלום במזומן של מחיר המימוש שיהיה שווה ל־95% ממחיר המניה בבורסה ביום המסחר האחרון שקדם ליום אישור האסיפה הכללית של הקצאה זו או 95% מממוצע המחירים ב־90 ימי המסחר שלפני יום האישור על־ידי האסיפה הכללית של הקצאה זו. לפי הגבוה מביניהם ("מחיר המימוש הבסיסי"). מחיר המימוש הבסיסי יהיה צמוד לשער הדולר ויתווספו לו 5% (מעל מחיר המימוש הבסיסי) בגין כל שנה משנות תקופת האופציה, החל מתחילת השנה השניה. כתב אופציה אשר לא ימומש תוך 48 חודש מיום ההקצאה, יפקע ויהיה בטל ולא יקנה לניצע זכות כלשהי.
כתבי האופציה (סדרה 5) לא יהיו רשומים למסחר, אך מניות המימוש תרשמנה למסחר בבורסה לניירות ערך בתל־אביב. מחיר מניות החברה בבורסה ביום 13.10.94, שבו אושרה ההקצאה הפרטית לבעל העניין, היה 6.30 ש"ח לכל מניה רגילה, בת $1 ע.נ.. בתנאי כתבי האופציה נקבעו הוראות בעניני חלוקת מניות הטבה, הנפה בתקופת המימוש, פירוק, וזכויות מניות המימוש כמפורט בהודעה למחזיקי מניות החברה שהומצאה להם ביום 17.10.94 על־ידי החברה, ושבמהותם דומים לתנאי כתבי האופציה (סדרה 3) של החברה, בשינויים המתחייבים. כמו־כן, נקבעה הוראה כי בגין הזכויות שהחברה עומדת להציע במהלך החודשים נובמבר־דצמבר 1994, יותאם מחיר המימוש של כתבי האופציה בהתחשב במרכיב ההטבה שבהצעת הזכויות.
הערך הכלכלי של כתב אופציה (סדרה 5) המוצע לניצע, הוא 3.25 ש"ח (325%). הערך הכלכלי האמור, מבוסס על נוסחת החישוב שנקבעה בהנחיות הבורסה לחישוב ערך כלכלי של כתב אופציה של חברה רשומה, לפי סטיית תקן של 10.26% (על בסיס מחיר המניה ליום 13.10.94 שהיה 6.30 ש"ח). יצוין, כי חישוב הערך הכלכלי שלעיל, הינו בהנחה שכתב האופציה יירשם למסחר בבורסה, בעוד שכתבי האופציה (סדרה 5) לא יירשמו למסחר כאמור.

4. נימוקי הדירקטוריון בעד עדיפות ההצעה הפרטית על פני הצעה לציבור
4.1 בין החברה לניצע עומד להיחתם הסכם (הכפוף לאישור על־ידי האסיפה הכללית), להארכת הסכם העסקתו של הניצע בחברה עד ליום 30.9.99. מתן האופציות הנ"ל מהווה חלק מתגמול הניצע בהסכם המתוקן כאמור ונועד לחזק את הקשר שבין רווחי בעלי המניות לגמול שיקבל הניצע בגין מילוי תפקידו כאמור.
4.2 מעורבותו של הניצע בפעילות החברה מהווה מרכיב חיוני בה. התרחבות עסקיה של החברה וכניסתה לתחומי פעילות נוספים נעשו ביוזמתו ובאחריותו של הניצע תוך שהוא מנצל ידע שרכש במקומות אחרים לטובת החברה. הניצע בתיקון להסכם התחייב כי כל פעילות עסקית עתידית שתתבצע לו - למעט פעילות עסקית בה הוא קשור כיום - תוצע ראשית, לחברה (באמצעות הדירקטוריון), אם ידחה הדירקטוריון את הפעילות העסקית, יהיה רשאי הניצע לבצעה בעצמו. כמו כן, דמי ניהול שישולמו לניצע על־ידי מי מחברות הקבוצה, יועברו בשלמותם לחברה, והניצע לא יהא זכאי לדמי ניהול מחברות הקבוצה.
4.3 מתן תמריץ למנהלים בכירים בצורה של הענקת אופציות לרכישת מניות הינו נוהג מקובל בחברות ציבוריות בישראל ובחו"ל והדירקטוריון מוצא לנכון לנהוג כך במקרה דנן, וכחלק מתיקון והארכת הסכם ההעסקה של הניצע.

5. הדירקטורים שהשתתפו באישור ההצעה הפרטית
5.1 בדיוני הועדה לעסקאות עם בעלי עניין של החברה שהתקיימו בימים 19.9.94 ו־30.9.94, השתתפו זאב רפואה, אליהו שחר ויחזקאל (וילי) יצחקי.
5.2 בישיבת דירקטוריון החברה מיום 13.10.94 השתתפו זאב רפואה (באמצעות יפוי כח), אליהו שחר (באמצעות יפוי כח) ויחזקאל (וילי) יצחקי (מייקל סטיבן גרין נעדר ומר חיים כצמן ורעייתו גב' שלומית כצמן לא השתתפו, כמפורט להלן).

6. הדירקטורים שהם בעלי עניין אישי בהצעה הפרטית
6.1 חיים כצמן ורעייתו שלומית רוזן־כצמן, הינם בעלי עניין אישי בהקצאה פרטית זו, ולא השתתפו בישיבות הדירקטוריון.

7. מועדים ואישורים
7.1 ההקצאה הפרטית לבעל עניין כפופה לקבלת כל האישורים הדרושים על־פי כל דין ובכלל זה האישורים הבאים:
(א) אישור האסיפה הכללית של בעלי המניות בחברה, לעניין ההקצאה הפרטית לבעל עניין בהתאם לסעיף 9 לתקנות.
(ב) אישור הבורסה לרישומם למסחר של מניות המימוש שיתקבלו במקרה של מימוש כתבי האופציה (סדרה 5) שיוקצו לניצע.
7.2 ההקצאה תתבצע בפועל במועד שיקבע לכך על ידי דירקטוריון החברה, סמוך לאחר קבלת כל האישורים האמורים, אך לא לפני חלוף 30 יום מפרסום מודעה זו, ולא יאוחר מ־45 יום מאישור הבורסה לכך שמניות המימוש תרשמנה למסחר.
7.3 לרשות ניירות ערך הסמכות להורות על תיקון פרט מן הפרטים המובאים בדו"ח המיידי בהתאם לסעיף 6 לתקנות ועל עיכוב ההקצאה על־פי ההצעה הפרטית לניצע עד לביצוע התיקון, אם יידרש.

8. הודעה על הזמנה לאסיפה כללית שלא מן המניין של החברה
8.1 ניתנת בזאת הודעה על זימון לאסיפה הכללית שלא מן המניין של המחזיקים במניות החברה שתתקיים ביום 11 בנובמבר 1994, בשעה 11:00 (או מיד לאחר סיום האסיפה הכללית של החברה שזומנה לשעה 10:00 באותו יום ובאותו מקום) במשרד עוה"ד של החברה בפנמה, שמענה הוא:

Law Office
Mata-Kelly & Ramsey-Bartoli
Suite 9-F, 9th Flr.
Global Bank Tower
Nicanor De Obarrio Ave. (50th St.)
Panama City
Republic of Panama

8.2 על סדר יומה של האסיפה הכללית תעמודנה ההחלטות בעניינים הבאים:
(1) אישור הקצאת 750,000 כתבי אופציה (סדרה 5), ללא תמורה לניצע, כמפורט לעיל.
(2) אישור תיקון הסכם ההעסקה של הניצע כדלקמן:
הארכת תוקף ההסכם עד לתאריך 30.9.99; עדכון שכר ברוטו לסך של $230,000 לשנה (לעומת שכר של כ־$146,000 לשנה כיום), בתוספת הפרשות סוציאליות בשיעור 15% מגובה המשכורת; תשלום בונוס בשיעור של 5% מהרווח השנתי של החברה (מאוחד) לפני מס; קבלת התחייבותו של הניצע להציע כל פעילות עסקית עתידית שתתבצע לו לחברה כאמור לעיל והעברת כל דמי הניהול שיקבל הניצע, מחברות הקבוצה, לחברה עצמה (ביתר תנאי ההסכם לא יחול שינוי). תיקונים אלה אושרו על־ידי הועדה לעיסקאות עם בעלי עניין של החברה בישיבתה מיום 30.9.94 ועל־ידי דירקטוריון החברה בישיבתו מיום 13.10.94.
8.3 אם כעבור חצי שעה מן המועד שנקבע לאסיפה לא ימצא מנין חוקי (לפחות 33% של בעלי המניות הזכאים להצביע), תידחה האסיפה בשבוע, ליום 18.11.94 בשעה 11:00, באותו מקום, והחברים הנוכחים באסיפה הנדחית יחשבו מנין חוקי.
8.4 בעלי מניות הרוצים לעיין בנוסח ההחלטה ולקבל יפוי כח לצורך השתתפותם באסיפה האמורה יוכלו לעשות כן במשרד עוה"ד של החברה בפנמה, כמפורט לעיל, ובישראל אצל החברה לרישומים של בנק לאומי לישראל בע"מ, רח' לילנבלום 4, תל־אביב, או במשרד עוה"ד בישראל של החברה, רפאל, רבינוביץ, מהולל ושות', עו"ד, רח' המרד 27, תל־אביב, בשעות העבודה הרגילות.
8.5 בעלי מניות שירצו בכך יוכלו להעביר יפוי כח יחד עם הוראותיהם להצבעה למשרד עוה"ד של החברה בפנמה, שמענו מפורט לעיל.
8.6 על כל יפויי הכח להגיע למשרד עוה"ד הנ"ל בפנמה לא יאוחר מ־48 שעות לפני מועד כינוס האסיפה כדי שניתן יהיה להצביע על־פיהם באסיפה.
8.7 מבלי לגרוע מהאמור, על־פי פרק IV, תקנה 10 לתקנות ההתאגדות של החברה, החלטת האסיפה הכללית לאישור ההקצאה הפרטית המוצעת ותיקון הסכם ההעסקה כאמור, לבעל עניין, תתקבל בהסכמת רוב בעלי המניות הנוכחים בהצבעה, בהצבעה במניין קולות. במניין קולות הרוב יכללו לפחות מחצית (שליש בכפוף לתיקון התקנות המוצע באסיפה הכללית השנתית הנ"ל) מקולות בעלי המניות שאינם בעלי עניין אישי בהקצאה כאמור, הנוכחים בהצבעה.
8.8 אם לא יהיו נוכחים באסיפה הכללית בעלי מניות שאינם בעלי עניין אישי בהקצאה, תובא ההצעה הנ"ל לאישור אסיפה כללית נדחית של בעלי המניות שתערך לאחר שבוע (ביום 18.11.94), באותה שעה ובאותו מקום. באסיפה נדחית כזאת, אם תתקיים, ניתן יהיה לאשר את ההצעה הפרטית ותיקון הסכם ההעסקה בהסכמת רוב בעלי המניות הנוכחים בהצבעה, במניין קולות.

גזית אינק.

هكذا من الاصل

هقدا من الرمل

טלוויזיה

חינוכית

08.00 כבוד המשפחה – הסדרה עוקבת אחר שלוש משפחות מהגרים ממוצא הודי, הגרות בלונדון, סיפורים על נסיונותיהן של המשפחות לשמור על תרבותן ובכתן בחלק ממורשת אתני.
08.30 ראשית הקריאה – כלי סודות – הפרק, בית"ב (כ).
08.45 חברה – קשר זה מזיז – אוהבים אינה ויתנב.
09.15 פסוב אבדה לא – משחק חדש (כ).
09.25 הגיל הגיד – בצייר הנראה יותר – תבל הכבישה (כ).
09.40 כיפורים בעברית – כאן יא סכאן – אליעזר ויגור.
09.55 טוב לדעת – מסך פתוח לחינוך – מבזק חדשות בנושא חינוך.
10.00 קשר משפחתי – בשחודים רבים.
10.30 אבנות – אמנות העולם המערבי – כסות לבנה על כנסיות.
11.00 אנגלית.
11.25 סיפור הורס – סיפורי עמים – ענק חסר לב.
11.55 טוב לדעת – מסך פתוח לחינוך – מבזק חדשות בנושא חינוך (ש.ח).
12.00 מדעים – בעין חוקרת – לראות ולהאמין (כ).
12.20 אנגלית.
12.35 גיאוגרפיה – יבשות ועמים – הוואה-המדינה ה־50 (תרגום לערבית).
13.00 מדע וטכנולוגיה – הכספיה המדעית – יחידות חדלום ותרגום לערבית).
13.30 שעת כושר.
13.55 טוב לדעת – מסך פתוח לחינוך – מבזק חדשות בנושא חינוך (ש.ח).
14.00 העצבות המבחיקות – סלדי וגולי הם זוג שלדים שחיים יחד בתרתף השוך יחד עם כלבם עצמון.
14.05 מקלים בבנות – הפועל התסידה, הסיכון ובנו.
14.15 בעשירת החות – סדרה בהפקה העוסקת באגרות שונות בקן ובבבים בעלי־חיים.
14.30 בית – סדרת דרמה המספרת את סיפורו של בית בשכונה אובנת הבצבר בלכותת מצוקה ובו מספר ילדים, שאיבדו את ביתם. הסדרה מספרת על חייהם, חיובם והרפתקאותיהם.
15.00 אובטו – תבנית בקורית על נושאים מעולמם של ילדים בני 5–8 תוך כדי משחק הפעלה, עקטימונים ותכנות מהשבת.
17.00 ערב חדש.

כללית

06.30 חדשות בעברית – מבזק.
06.31 מהדורה חדשות בערבית.
06.45 "האופטובים מהמאורים" – סדרה בהנפשה (דיבוב עברי).
07.00 "בוקר טוב ישראל" – תבנית הבוקר של הטלוויזיה.
15.30 "האופטובים מהמאורים" – סדרה בהנפשה (דיבוב עברי).
16.00 חדשות.
16.05 "אריק" – אריק נקלע שוב ושוב לפצבים מביכים, בהפסך לכלב (תרגום עברי־ערבי).
16.30 "בסכל" – "האם ההצגה חייבת להימשך" – סרט תיעודי בהפקה הבריטית (תרגום עברי־ערבית).
17.00 ערב חדש (הטלוויזיה החינוכית).
17.30 "כי מפחד מהחושך" – סדרה קצרית (תרגום עברי־ערבי).
17.55 "גאריפלד" – סדרה בהנפשה (תרגום עברי ערבי).
18.10 "הגיע זמן לשוק" – פינת הלשון של ד"ר אבשלום קור. "דין הצה כאן – ואיפה את אהובה".
18.15 חדשות באנגלית.
18.30 "מפגש" – תכנית דיון בעניני היום (תרגום לעברית).
19.00 חדשות.
19.30 "מקבילית המוחות" – חידון ידע שבו שלושה מתמודדים מתחרים בשלושה סיבובי שאלות.
20.00 "מבט" – מהדורת חדשות עם מוספים + שכשבת.
21.00 "מה יגידו השכנים" – סדרה קומית בריטית (תרגום עברי־ערבי).
21.30 "זמן תרבות" – תכנית שבועית בעריכת חי, הכוללת את התופעות ואת אירועי התרבות הבולטים של השבוע וכוללת גם המלצות וביקורות. העונה פינות חדשות, על תרבות בסייבר־ספייס, מוצגים ושחזורים חיים.
22.15 "מתחת הספק" – דרכת פתח אפריקנית.
23.05 "בית דין לילי" – סדרה קומית (תרגום עברי־ערבי).
23.30 חדשות.
23.35 "הכריה בלא מנוחי" – סרט תעודה (תרגום עברי־ערבית).

ערוץ 2

14.00 "פלספוס".
14.05 "פגג הלבן" – סדרת הרפתקאות לכל המשפחה על פי ספרו הקלאסי של ג'ק לונדון.
14.30 "בזבוזים" – תכנית בענייני צרכנות לנוער.
15.00 "חיים חדשים" – סדרת דרמה חדשה לנוער מבית היוצר של וולט דיסני.
16.00 "היפים והאמיצים" – סדרת דרמה בהמשכים. 43 דקות (תרגום לעברית).
17.00 קו לחדשות – תכנית מיוחדת לקיץ ובה עדכוני חדשות וראיון מרכזי באולפן המשיב לשאלות הצופים.
17.30 "עניין של זמן" – סדרה פופולרית לנוער שגיבוריה הם תלמידי כיתה י"א.
18.00 "דוגי האוזר, רופא" – פרקי המשך לסדרת הדרמה הקומית המצליחה.
18.30 "אצל לאוף" – מגזין בישול בהפקה מקורית.
19.00 "שפץ ביתך" – פרקים חדשים בסדרה הקומית עתירת הפרסים.
19.30 "אחלה גבר" – משחק טלוויזיה חדש לכל המשפחה.
20.00 החדשות.
20.30 "מערכה מבאך" – סדרה תיעודית בהנחייתה של רוני יובל.
21.00 "רוני" – תכנית אירוח בהשתתפות קהל.
22.00 "עובדה" עם אילנה דיין.
22.30 "צלילי בחוקי" – תכנית זמר יוונית.
23.30 "קצר לחצות" – סרטי קולנוע קצרים.
00.00 חדשות.
00.05 "שיר בלילה" – אמנים קוראים שירי משוררים.

המזרח תיכונית

13.00 מועדון ה־700 (דתי; 13.55 הצגה יומית: פרי של האיים הרפתקאות; 15.30 מיסטר מאוס העכבר הארדי; 15.55 ג'ונו קוסט (סדרה חדשה; 16.20 העכבר המסוכן (מצויר); 16.45 הבית המשקף (מצויר); 17.10 החוף ס"ט (בלש; 18.10 כח הצלה 911 (סדרה; 19.00 חדשות העולם (ערבית; 19.30 סי.אן.אן. מרווה – כותרות הצישות; 20.00 אוחות האבותם (סדרה קומית; 20.30 ג'ק השמן (סדרה בלשית; 21.20 חוק וסדר (סדרה; 22.10 מועדון ה־700 (דתי; 23.00 תכנית מיוחדת.

ע. צופיה / היום בטלוויזיה

	לנסות	לוותר

תעודה חשובה ומרתקת

ערוץ הראשון ממלא הערב את יעודו, בהקרינו את מה שאמור להיות סרט תעודה חשוב ומרתק, על נושא שלא הירבו לטפל בו בארץ: ההתנגדות האנטי־נאצית בגרמניה עצמה, מעליית היטלר לשלטון ב־1933 עד סוף מלחמת העולם השניה ב־1945.

הסרט מטפל בקבוצות שונות בגרמניה, ובעיקר בקרב אנשי צבא, שפעלו נגד משטר נאצי. הוא מנסה לברר מי היו האנשים שהיו מעורבים בפעילויות אלו, ובעיקר – מה באמת הניע אותם. ב־1992 היה הסרט מועמד לפרס אוסקר בקטיגוריה הדוקומנטרית. הוא הופק על־ידי חוה כובב־בלר ב־1991 והוא משודר לציון 50 שנה לנסיון ההתנקשות בהיטלר.

חשוב וכדאי מאד לראות.

"הכריה בלא מנוחי", ערוץ 1, 23:35

	לנסות	לוותר

בעיקר נשמה

א חייבים להיות חובבי ג'ז, ספירטואלז וגוספלס כדי להנות ולהיסחף בקצב שמכתיב ערוץ הצגה שניה עם שני סרטי תעודה על הנושא. את "מיסיסיפי בלוז" ביימו ברטרן טברנייה ורוברט פאריש. אין זו הפעם הראשונה שטברנייה הצרפתי עוסק בג'ז ובבלוז בסרטיו, זכור ביחוד סרטו הנפלא "דקה לחצות". סרטי התעודה המוקרנים הערב צולמו בערש הבלוז והג'ז – הדרום בארצות הברית. בשני הסרטים יש המון נופים, אנשים, מוסיקה ובעיקר – נשמה. כדאי מאד לראות.

"מיסיסיפי בלוז", "שמישהו יגיד אמן", הצגה שניה, 22:00

כבלים

ערוץ 3

08:00 סידור מקומי
09:00 לחיות את החיים – אופרת סבון פרק 88 (ש.ח.)
09:45 צעירים חסרי מנוח – אופרת סבון פרק 1164 (ש.ח.)
10:30 אורחים בסלון – תכנית אירוח
11:00 לוסי אהובתי – קומדיה
11:30 אנטונלה – טלנובלה פרק 162 (ש.ח.)
12:15 מרפי בראון – קומדיה. ארתה פרנקלין (בהופעת אורח) באאורת להציון שנקבע לה, וגורמת למרפי להשתתף בשידור חי.
12:45 פלקון קרסט – דרמה פרק 115 (ש.ח.)
13:35 הבאמן – קומדיה
14:00 היקפוה – קומדיה (ש.ח.)
14:10 שלושים ומשהו – דרמה
15:00 טופז – טלנובלה פרק 101
15:50 נוסס לבריגנ – דרמה
16:40 שלושה בדירה אחת – קומדיה
17:05 ספינת האהבה – קומדיה. בתו של סטובינג, ויקי, מתאהבת בגופר; מר"ל מפורסם מגיע לטנדר עסקה ומוצא אהבה; זוג מרור יוצא לחפש אוצרות.
17:55 הקוממה – קליפים ישראלים
18:05 לחיות את החיים – אופרת סבון פרק 89
18:45 צעירים חסרי מנוח – אופרת סבון פרק 1165
19:30 שידור מקומי
20:00 אנטונלה – טלנובלה פרק 163. אבלרדו מחליט לעזור לאנטונלה לגבור על הרע במשפחה; מירנדה מרגיזה את לוקרסיה הכועסת ומביאה למותה; בני משפחת קורתת מחזה מתכנסים לבכור קריאת הצוואה וכולם, חוץ מאנטונלה, זוכים להפתעת חייהם...
20:50 פלקון קרסט – דרמה. פרק 116 לאנס מגלה שפיטר כלוא בסירה מפוארת במנכה קילו ומחליט לשחררה; אנג'לה נרהמת כשהיא תופסת את השהומנות בין צ'יים ללייצורה; של עוזר בדיקות אבהות שמוכיחות שהוא אבי בתה של רובין.
21:40 חופשי על הבר – קומדיה. סם מחליט להעביר לחורי שיעור בהלכות מהרתנים; סם ורבקה נלכדים בדירתו של רובין. עם: טד דנסון, קירסטי אלי.
22:10 מחוץ לחוק – פתח סדרת מעולה מבית היוצר של סטיוון ג'י קנל ("צוות לעניין", "הגמר" ועוד). רינו ריינס (לורנזו למאס – "פלקון קרסט"), שוטר מולק הפשע של לוס אנג'לס, מאשם ברצח שלא ביצע ויוצא להוכיח את חפותו. בינתיים מוצא ריינס הקשות את פרנסתו כ"צייד ראשים" שמסגיר פושעים מסוכנים לידי החוק תמורת בצע כסף. עם: ברנסקומב ריצ'מונד ("בסטר"), קתלין קינמונט ("רוזלרבליירד").
22:55 בבילון 5 – פעולה. סדרת מדע בדיוני מרתקת. בשנת 7522 נשלחת מכדור הארץ לגלקסיה מרוחקת ספינת חלל בשם בבל־5. הוללית, בפיקודו של קומנדר ג'פרי סינקלייר קר המזג, יוצאת להשכין שלום ביקום ולהקים מעין שלוחה בחלל של האומות המאוחדות. בהשראת "מסע בין כוכבים". עם: מייקל אוהרה, טמלין טומיטה, ג'רי דויל, ג'וני סקה.
23:40 בזן הקר – קומדיה
24:05 קגני ולייסי – פעולה
00:55 מלחמת העולמות – מדע בדיוני
01:45 המשנה – פשע
02:35 רצח במשיכת קולמוס – מותחן
03:25 רמינגטון סטיל – דרמה
04:15 הבלש המליונר – דרמה.

ערוץ סרטים

10:30 המשימה: מונטה קרלו (1981, ארה"ב) קומדיה. דני ויילר ובו סינקלר, נערי שעשועים בינלאומיים, מגיעים למונטה קרלו לחופשה. הם מסתבכים בפרשת רצח ונתקלים ברשת בינלאומית של סוחרי סמים. במאי: רוי וורד בייקר (95 דק' ישודר שוב ב־25.10 וב־28.10)
12:10 סרט קצר – "קריפה באוסם"
13:00 איזה עולם נפלא (1939, ארה"ב)
14:30 אורחים מטורפים (1991, צרפת)
16:15 אחים לנשק (1991, ארה"ב)
17:45 פליינביים (1992, ארה"ב)
19:30 שלוש בפחיים – כל (1987, ארה"ב)
21:00 סודי וסימפסון (1990, ארה"ב) דרמה. סיפורה של ידידות מרגשת בין ילדה שובבה בת 12 לבין גבר שחור, המואשם במעשים מגונים בילדים בדרום ארה"ב בתקופת מלחה"ע השנייה. במאית: ג'ואן טיוקסבורי. עם: לואיס גוסט ג'וניור, שרה גילברט, פרנסס פישר. (94 דק' ישודר שוב ב־24.10, ב־26.10 וב־1.11)
22:40 יום שישי ה־13, חלק 4 (1984, ארה"ב). אימה. הסרט שאמור היה להיות האחרון בסדרה. כמעט מחסלים את ג'ייסון, הזומבי הרצחני (לפרק הבא קראו כבר "התחלה חדשה"). עוד רציחות מתוחכמות בסוף הקיץ. במאי: ג'וזף זיטו. עם: קריספין גלובר, קורי פלדמן וקימברלי בק. (91 דק' ישודר שוב ב־24.10)
24:15 עמנואל 2 (1975, אנגליה). אירוטי. המשך הרפתקאותיה של גיבורת "עמנואל". מנוסה יותר, ממשיכה אשת הדיפלומט הצרפתי לחקור את פלאיה האירוטיים של בנגקוק האקזוטית. עם: סילוויה קריסטל. (85 דק').
01:40 ג'ק וג'ק (1990, ארה"ב)
03:55 חלום הוליווד (1988, ארה"ב)
05:30 כבגד הרוח (1991, ארה"ב)

ערוץ ילדים

06:30 להתלבש עם שש – מצוירים על הבוקר
08:10 להתלבש עם שש (ש.ח)
08:40 המוזן של כאילו – ממלכת עכברי השן, על שטן השמש (ש.ח)
09:10 גינת ההפתעות (ש.ח)
09:15 בני בלום, פרק 1 (ש.ח)
09:40 שרים קטנים פרק 31 (ש.ח)
10:10 הכיתה המעופפת (ש.ח)
10:15 הימן ושליטי היקום פרק 4 (ש.ח)
10:50 אבא המפקד פרק 75 (ש.ח)
11:40 בוורלי הילס 90210 פרק 4 (ש.ח)
12:40 לוני טונס (ש.ח)
13:00 המוזן של כאילו – תום החתול השובב, באלאגל
13:30 גינת ההפתעות
13:35 רוד ואמו פרק 1. רוד מתוך הקמה והבר הטוב אמו, ציפור כנף, גרים בסתנת קטה. המכשפה הרעה גרופי מנסה לתפוס את אמו.
14:00 מקורי והבודתו פרק 2
14:30 שעת אפס – אולפן וד
14:35 מבסדי השירים פרק 33
15:00 הכיתה המעופפת – אולפן וד
15:05 הימן ושליטי היקום פרק 5
15:30 הכיתה המעופפת: אולפן וד – שיפור פרשי
15:40 אבא חדר, אבא הדרכת פרק 49
16:00 הכיתה המעופפת: אולפן וד – ששטם
16:15 הגט – משחק טלוויזיה אינטראקטיבי בשידור חי
16:30 בוורלי הילס 90210 פרק 5
17:20 הכיתה המעופפת: אולפן וד – אלף בית
17:30 לוני טונס
17:40 הכיתה המעופפת: אולפן וד – ערוץ הילדים מתקשר אליך
17:50 גינת ההפתעות
17:55 בני בלום פרק 1 (ש.ח)
18:20 שרים קטנים פרק 31 (ש.ח)
18:50 המוזן של כאילו – ממלכת עכברי השן, על שטן השמש

שש פלוס

19:30 שכבים, שכבים – אופרת סבון פרק 641
19:55 נשואים פלוס – קומדיה. משפחת בנדי זוכה בטיול חינם לאנגליה. מימות, בקומת בלונדון להיהולם של אל והבאה: תאוות הקניות של פני לא יודעת שבע.
20:20 הבדוד ושד לקשר – קומדיה. בה בעת שקשר מקבל משרה כמאמן ספורט בביה"ס, הוא גם מתמנה למבוזי בכיתה לקבוצת "הלוחמים" הקליפורנית העמנית על גבורות הצבא. ההתרגשות רבה והכנה ימים וטרפים עוברים על קשר ושותפתיו לדירה.
20:45 הכל נשאר במשפחה – קומדיה. מייק פרניש שלוליה מנזיזה אותו לסוכת התינוק, ומזליש להתיידעק עם ארצי.
21:10 האנטר – פעולה

הצגה שניה

22:00 מיסיסיפי בלוז (1983, ארה"ב). תעודה. סאן תוכאם הוא בן מיסיסיפי, והבלוז היא המוסיקה שלו. הסרט מאפשר הצצה לאופי החיים בדרום ארה"ב על נופיו, אנשיו ומוסיקת הבלוז. במאים: ברטרן טברנייה ורוברט פאריש. (92 דק')
23:40 שמישהו יגיד אמן (1982, ארה"ב). תעודה. סרט עשור עבים, אורות היום של זמר הגוספל תומס דורסי ווילי מיי פורד סמית, בפסטיבל שירים דתיים בבינעם. במאי: ג'ורג' ניירנברג. 100 דק')
01:20 הנרקיס השחור (1947, אנגליה) עיבוד פרוטב ביוקיו לרב ממר של ראמר גודן, המגולל את סיפורן של נזירות שבכנסות להקים מיסיון בהרי ההימלאיה. בדרכן להשלמת המשימה, צריכות הנזירות להתגבר על קווה קשה של אתגרים. במאים: מייקל פאוול ואמריק פרסבורגר. עם: דבורה קר. הצילום והעיצוב האמנותי זכו בפרסי האוסקר. (96 דק')

רדיו

קול המוסיקה

06.06 "לקום עם מוסיקה".
07.55 פרסים. על שיבוצי היום בקול המוסיקה.
08.05 לקום עם מוסיקה – שעה שלישית.
09.00 תכנית הבוקר של "קול המוסיקה". גלינקה: מוסיקה לטרגדיה "הנסיך חולמסקי"; שוסטקוביץ': קונצ'רטו מס. 1 לפסנתר ולתזמורת; לאלב בביצוע כלי־קשה.
10.30 מוצרט: סימפוניה מס. 25; מונטוורדי: הקרב של טנקרדי וקלורינדה; ברטוק: מוסיקה לכלי קשת, כלי הקשה וצלסטה; ויקטור אולמן: קונצ'רטו לפסנתר ולתזמורת, אופ. 25; שנברג: "פליאס ומליסנדה".
13.00 מבחר: "דיפטיק"; הפיאנו: פרנק סמאה סימפונית "המגולדים".
13.57 "בינת שיר" אריה סיון: "גבולות האש" / קורא – צבי סלטון.
14.05 "שבוע במוסיקה".
14.06 הרדן – קולות וצלילים בעקבות הזמן.
16.00 "אנקורה". סדרת קונצרטים – שידור חוזר של קונצרט שהיה ב־28.4.94 – קונצרט חגיגי מיצירות מרגז נמרא במלאות לו 70 בהשתתפות ב. ברוסקיריץ, מ. זכאי, צ. זמל, מ. הרץ, ש. יובסקיסל, מ. דינגר, א. ארחזים, ר. פרנקל, ע. בעצומת, א. גלוברזת, ע. הר שו, א. בראון, א. של וביצעית "ראשונים" – ארבעה שירים לסופרנו ולפסנתר; סונטה לצ'לו ולפסנתר; וריאציות לצ'מבלו "שעת" לאלט, לקלרינית, לכנור ולפסנתר; "מוסיקה לניקוני" לכבל, לחליל, לקלרינית ולרביעיית כלי־קשת; רביעית וחליל, אופ. 98 מס. 1.
18.00 "מבחר הקלאסיקה".
19.05 צלילים בין שירים עם הבלן יעקב שמואקר.
20.00 בינת שיר – הלית ישורון: "דוריס" 11.
20.03 "עגבים, הגיגות, סיגנות" – זמירה לנציר ושלמה ישראלי מארחים יצירות חדשים.
23.00 "צלילים לסיום של יום" – הלל סונטה לכנור ולפסנתר (1927); רבהואקי מהצנה בבה מינור, אופ. 44; רביסי: ריקוד קדוש וריקוד חול; ליסט: "הקבר הזהוי" – שיר.

רשת א'

06.06 שירים עבריים.
07.30 שירים עבריים.
08.05 הצגה.
08.55 קראתי ספר.
09.05 פתוח – צבירות צרכנים.
09.55 מתבגז יומי.
10.05 טלוד"ן – שירות מידע למאזינים.
11.05 שירים עבריים.
14.05 ארץ ועם – מגזין פולקלור.
15.05 מי ישן.
16.05 מוסף לספרות – מגזין אקטואלי על ספרים חדשים.
17.05 קול האמונים על תרבות ואמונות.
18.05 הבל מורשת.
19.05 מבנן מורשת.
20.00 מבט לתוצאות – העמדה הפולוגית אקטואלית.
20.50 פרקי היום בתנ"ך.
21.00 סולם המירות – מבחר השמונים המסורתיים.
23.05 סיפורי מסנא – סיפורי מסר עמים ומוסיקה קלאסית קלה.

רשת ב'

06.06 הבוקר הזה – חדשות + מוסיקה.
08.05 עבין אחר – עוד חדשות אחרות.
10.05 הכל דיבורים.
12.05 בחצי היום – משדר צהריים + מוסיקה.
14.05 רגע ספם.
15.05 יומן הצ.
15.45 עיתונות הזה.
16.05 צבע הכסף.
16.57 רגע של עברית.
17.05 חמש אחרי החדשות.
18.05 היום הזה – חדשות + מוסיקה.
19.05 שירים עבריים.
20.05 שירים עבריים.
20.57 רגע של עברית.
21.05 כותרות מבט היום הזה.
21.15 בנגשה אישית.
23.05 שירים בזוהר ובל אור לחזה.
00.05 יומן חצות.
00.20 שנבנו בזוהר ובל אור לחזה.
01.05 לילה זה מאד.
05.05 אור ראשון.

רשת ג'

06.06 הבל פתוח.
07.05 אקטן ג'.
09.05 בוקר בוקר.
10.05 תכנית עשר.
11.05 סיאם חוזה.
12.05 ארבה עצמית.
13.05 להתם.
14.00 טגולה – חדשות הנפש של רשת גימל.
14.05 חדש חדיש ומגוון.
15.05 חולה רדיו.
16.05 קפצות הלהיטים.
17.05 קלבם.
19.05 שעה אישית.
20.05 M.T.V גימל.
21.05 אמצע הדרך.
22.05 שיר לאותי – ראשים בבקשתו.
23.05 בדרך אל הפצב.

גל"צ

05.02 "בוקר טוב צה"ל" – תכנית בוקר לחיילים.
05.56 "באותו הילולה" – פינתו של אבשלום קור.
06.00 תאריך + מבזק ידיעות.
06.05 "אוניברסיטה משודרת" – "לאומיות יהודית בתקופה ההלניסטית" – "מקורות ומחקר". מרצה פרופ' דורון מנדלס.
06.30 "בוקר טוב ישראל" – מהדורה ראשונה.
07.07 "שבע אפס שבע".
08.00 "בוקר טוב ישראל" – מהדורה שניה.
09.05 "קשה בבוקר".
10.05 "בכון לעכשיו".
12.50 "צילה היום" – מדריך יומי בנושאי תרבות ובידור.
13.00 "בהצהרי היום" – יומן לסיכום חדשות הצהריים.
13.15 "מסל בספר" – תכנית האירוח.
15.05 "יש עם מי לדבר" – ביומן לבדאי בשידות לישבנות עם מאזינים בעניני היום.
15.55 "באותו הילולה" – פינתו של אבשלום קור.
16.00 "שעה לפני".
17.00 "ערב טוב ישראל".
18.05 שעה קלה על כלכלה.
18.30 "הראש של השכך" – סקירות מקומונות.
18.45 "המסיעה הצבאה" – צבא וביטחון.
19.05 "סוף היום".
19.55 חדשות לחיילים.
20.00 מבט לנושאת.
20.30 "דרך הרגלים" – מסען ארץ ישראל.
21.05 "משדר החצות".
22.05 "רוקטנים" – מוסיקה בריאות.
23.05 שעני מנגנת – היום שהיה.
00.00 יומן חצות – יומן לסיכום חדשות היום.
00.10 "ציפורי לילה" – תכנית מוסיקלית.
02.00 "לא רוצים לישון" – מוסיקה לשעות הקטנות של הלילה.

גלגל"צ

07.05 "מרינה בוקר".
09.05 "התרומות" – שירים ל"רישום" מבט הזה.
10.05 "שמש".
12.05 "מוגז אייר".
13.05 "סמסטר".
14.05 "מעגר לוהדי".
15.05 "יאב קסמר, ממשיך לנסוע".
16.05 "הכם בבבישי".
18.05 "גלגלאור".
20.05 "שרשת הכבישים".
22.05 "לילה טוב".

קולנוע

תל-אביב

גורדון: האשה שיצרה שמן שושנים א"ה 18.00, 20.00
אורלנדו א"ה 20.00
גן העיר 1: מלאך התשוקה א"ה 17.00, 19.30, 21.45
גת: ארבע חתונות ולוויה אחת א"ה 16.50, 19.25, 21.55
דיזנגוף 1: רומן על אמת א"ה 11.00, 13.05, 15.10, 17.15, 19.40, 21.50
דיזנגוף 2: שלושת הצבעים – כחול א"ה 13.05, 19.40.
שלושת הצבעים – אדום א"ה 15.10, 21.50.
שלושת הצבעים – לבן א"ה 11.00, 17.15
דיזנגוף 3: ברכה – עולם מופלא א"ה 11.00, 15.10, 17.15, 19.40, 21.50
אשה מסוכנת א"ה 13.05
דקל: זאב א"ה 19.15, 21.35
הוד 1: פורסט גאמפ א"ה 13.30, 16.30, 19.15, 22.00
הוד 2: החיים שלי א"ה 13.30, 17.00, 19.30, 22.00
הוד 3: מציאות נושכת א"ה 13.30, 17.00, 19.30, 22.00
הוד 4: הלקוח א"ה 13.30, 16.30, 19.15, 22.00
הקולנוע: קיקה א', ד', ה' 17.00, 19.30, 21.45
חן 1: צרות בכותרות א"ה 17.00, 19.25, 21.55.
חן 2: אהבה של גבר לאשה א"ה 11.30, 14.30, 17.00, 19.25, 21.50
חן 3: ספיד א"ה 11.30, 14.30, 17.00, 19.30, 21.50
חן 4: המסיכה א"ה 11.00, 14.30, 17.00, 19.30, 21.50
חן 5: מלך האריות א"ה 17.00, 19.30, 21.50
מילות 1: הלקוח א"ה 17.00, 19.30, 22.00
מילות 2: שקרים אמיתיים א"ה 16.30, 19.15, 22.00
מילות 3: מציאות נושכת א"ה 17.00, 19.15, 22.00
לב 1: רוצחים מלידה א"ה 11.45, 14.00, 16.50, 19.30, 22.00
לב 2: מריה, מריה ומריו א"ה 12.00, 14.15, 17.00, 19.45, 22.00
לב 3: עדום א"ה 14.50, 22.00
לב 4: גשם של אבנים א"ה 14.00, 17.00, 19.45, 22.00
ג'ו פיש א"ה 12.10
מוזיאון ת"א 1: היומן של נני מורטי א"ה 17.00, 19.45, 22.00
מקסים החדש: האח של דריקס א"ה 19.30, 21.40
סינמטק 1: לחם ושוקולד א', ב', ד', ה' 17.00, 19.30, 21.45. ב' 17.00, 19.30
צפון: שמש בוגדנית א"ה 16.00, 19.00, 21.45
רב אור 1: המרחק א"ה 17.00, 19.30, 21.50
רב אור 2: אמא סורוגטית א"ג, ה' 17.00, 19.30, 21.50. ד' 17.00, 19.30
רב אור 3: ארץ הצללים א"ה 21.50
אמא סורוגטית ד' 21.50
תופשה בחיתולים א"ה 17.00, 19.30
רב אור 4: תמונות קצרות א"ה 17.30, 21.00
רב אור 5: סיפור פרובע ברונקס א"ה 17.00, 19.25, 21.55
שחף 1: פורסט גאמפ א"ה 16.30, 19.15, 22.15
שחף 2: סכנה ברורה ומיידית א"ה 16.30, 19.15, 22.15
תל-אביב 1: ספירה לאחור א"ה 17.00, 19.30, 22.00
תל-אביב 2: סכנה ברורה ומיידית א"ה 16.30, 19.15, 22.00
תל-אביב 3: הלקוח א"ה 16.30, 19.15, 22.00

חיפה

אורלי: ספיד א"ה 19.00, 21.15
סינמה קפה מוריה
היומן של נני מורטי א"ה 19.30, 21.30
סינמה קפה עממי
1 – בשם האב א"ה 19.00, 21.15
2 – שלושת הצבעים – אדום. א"ה 19.15, 21.15
עצמון 1: ספירה לאחור א"ה 16.30, 19.00, 21.20
עצמון 2: פורסט גאמפ א"ה 16.15, 18.45, 21.20
עצמון 3: שקרים אמיתיים א"ה 16.15, 18.15, 21.15
עצמון 4: סכנה ברורה ומיידית א"ה 16.15, 18.45, 21.15
עצמון 5: הלקוח א"ה 16.30, 19.00, 21.20
פנורמה 1: שמש בוגדנית א"ה 16.15, 18.45.
רומן על אמת א"ה 21.30
פנורמה 2: רוצחים מלידה א"ה 16.30, 19.00, 21.30
פנורמה 3: מציאות נושכת א"ה 16.30, 19.00, 21.30
רב אור 1: ארבע חתונות ולוויה אחת א"ה 16.30, 19.00, 21.20
רב אור 2: אהבה של גבר לאשה א"ה 16.30, 19.00, 21.20
רב אור 3: המרחק א"ה 16.30, 19.00, 21.20
רב גת 1: צרות בכותרות א"ה 16.35, 19.00, 21.30
רב גת 2: זאב א"ה 16.30, 19.00, 21.20
רב מור 1: אהבה של גבר לאשה א"ה 16.30, 19.00, 21.30
רב מור 2: אהבה של גבר לאשה א"ה 16.30, 19.00, 21.30
רב מור 3: ספיד א"ה 16.30, 19.00, 21.30
רב מור 4: צרות בכותרות א"ה 16.30, 19.00, 21.30
רב מור 5: ארבע חתונות ולוויה אחת א"ה 16.40, 19.05, 21.30
רב מור 6: מלך האריות א"ה 17.00, 19.00, 21.30
רב מור 7: המסכה א"ה 17.00, 19.10, 21.30

קריות

קריון 1: הלקוח א"ה 19.00, 21.30
קריון 2: שקרים אמיתיים א"ה 16.45, 19.00, 21.30
קריון 3: סכנה ברורה ומיידית א"ה 19.00, 21.30
קריון 4: ספיד א"ה 16.45, 19.00, 21.30.
המבצה לוקח הכל א"ה 16.45
קריון 5: מציאות נושכת א"ה 19.00, 21.30
קריון 6: ספירה לאחור א"ה 16.45, 19.00, 21.30.
מלך האריות א"ה 16.45
קריון 7: רומן על אמת א"ה 19.00, 21.30.
סגור חשבון עם אבא א"ה 16.45
קריון 8: רוצחים מלידה א"ה 19.00, 21.30
קריון 9: פורסט גאמפ א"ה 16.45, 19.00, 21.30
צ'ק פתוח א"ה 16.45

ירושלים

גיל 1: ספירה לאחור א"ה 17.00, 19.30, 22.00
גיל 2: פורסט גאמפ א"ה 16.00, 19.00, 21.45
גיל 3: רומן על אמת א"ה 17.00, 19.15, 21.45
גיל 4: פורסט גאמפ א"ה 18.00, 21.00
גיל 5: רוצחים מלידה א"ה 17.00, 19.30, 22.00
גיל 6: שקרים אמיתיים א"ה 16.00, 19.00, 21.45
גיל 7: הלקוח א"ה 16.30, 19.00, 21.30
גיל 8: סכנה ברורה ומיידית א"ה 16.00, 19.00, 22.00
חן 1: זאב א"ה 16.45, 19.20, 21.50
חן 2: ארבע חתונות ולוויה אחת א"ה 17.00, 19.30, 21.50
חן 3: אהבה של גבר לאשה א"ה 16.50, 19.25, 21.55
חן 4: צרות בכותרות א"ה 17.00, 19.25, 21.55
חן 5: ספיד א"ה 19.30, 21.50.
תופשה בחיתולים א"ה 17.00
חן 6: המרחק א"ה 17.00, 19.30, 21.50
חן 7: מלך האריות א"ה 17.00, 19.30, 21.50
רון 1: זאב א"ה 17.00, 19.15, 21.30
רון 2: ספיד א"ה 17.00, 19.15, 21.30
תיאטרון ירושלים: שמש בוגדנית א"ה 18.45, 21.30

רמת גן — גבעתיים

אואזיס 1: צרות בכותרות א"ה 16.50, 19.20, 21.50
אואזיס 2: זאב א"ה 16.45, 19.20, 21.50
אואזיס 3: ספירה לאחור א"ה 17.00, 19.30, 21.50
רב גן 1: ארבע חתונות ולוויה אחת א"ה 16.55, 19.20, 21.55
רב גן 2: אהבה של גבר לאשה א"ה 19.25, 21.55.
מלך האריות א"ה 17.00
רב גן 3: ספיד א"ה 17.00
רב גן 4: פורסט גאמפ א"ה 16.30, 19.10, 21.55

אור-יהודה

גיל 1: ספיד א"ה 17.00, 19.30, 22.00
גיל 2: המסכה א"ה 17.00, 19.30, 22.00
גיל 3: ספיד א"ה 16.30, 19.15, 22.00
גיל 4: הלקוח א"ה 16.30, 19.15, 22.0

אשדוד

גיל 1: פורסט גאמפ א"ה 16.30, 19.15, 22.00
גיל 2: ספירה לאחור א"ה 17.00, 19.30, 22.00
גיל 3: צרות בכותרות א"ה 17.00, 19.30, 22.00
גיל 4: רומן על אמת א"ה 16.45, 19.15, 21.30
גיל 5: זאב א"ה 16.30, 19.15, 22.00

קרית מלאכי

היכל התרבות: ספיד א"ה 19.15, 21.45
הקריה: סכנה ברורה ומיידית א'-ה' 17.00, 19.30, 21.30

באר-שבע

רב נגב 1: צרות בכותרות א"ה 16.50, 19.25, 21.55
רב נגב 2: אהבה של גבר לאשה א"ה 16.50, 19.25, 21.55
רב נגב 3: ארבע חתונות ולוויה אחת א"ה 17.00, 19.30, 21.55
רב נגב 4: ספירה לאחור א"ה 16.50, 19.25, 21.55
גיל 1: פורסט גאמפ א"ה 16.30, 19.15, 22.00
גיל 2: הלקוח א"ה 16.30, 19.15, 22.00
גיל 3: סכנה ברורה ומיידית א', ב', ד', ה' 16.30, 19.15, 22.00. ג' 16.30
גיל 4: ספירה לאחור א"ה 16.30, 19.15, 22.00

בת-ים

חן 1: זאב א"ה 16.45, 19.20, 21.50
חן 2: צרות בכותרות א"ה 16.50, 19.25, 21.55
חן 3: ארבע חתונות ולוויה אחת א"ה 17.00, 19.30, 21.55
חן 4: פורסט גאמפ א"ה 16.30, 19.10, 21.55
חן 5: ספירה לאחור א"ה 17.00, 19.30, 21.50
חן 6: סכנה ברורה ומיידית א"ה 16.45, 19.15, 21.50
חן 7: אהבה של גבר לאשה א"ה 17.00, 19.25, 21.55

הוד-השרון

משה: המסיכה ב', ד', ה' 19.15, 21.30

הרצליה

אודיטוריום דניאל: שמש בוגדנית א"ה 19.00, 21.45
מבדרין 1: הלקוח א"ה 19.30, 22.00
מבדרין 2: אהבה של גבר לאשה א"ה 19.30, 22.00
סמאר 1: ספירה לאחור א"ה 19.20, 22.00
סמאר 2: סכנה ברורה ומיידית א"ה 22.00
הלקוח א"ה 19.40
סמאר 3: פורסט גאמפ א"ה 19.20, 22.00

חדרה

לב 1: פורסט גאמפ א"ה 16.40, 19.15, 22.00
לב 2: זאב א"ה 16.45, 19.15, 22.00
לב 3: צרות בכותרות א"ה 17.00, 19.20, 22.00
לב 4: הלקוח א"ה 22.00
תופשה בחיתולים א"ה 17.00, 19.25

חולון

גל 1: ספירה לאחור א"ה 17.00, 19.30, 22.00
גל 2: רוצחים מלידה א"ה 22.00
שקרים אמיתיים א"ה 16.30, 19.15
גל 3: ארבע חתונות ולוויה אחת א"ה 19.15, 22.00
גל 4: סכנה ברורה ומיידית א"ה 19.15, 22.00
גל 5: רומן על אמת א"ה 16.30, 19.15, 22.00

כפר-סבא

גיל 1: ספירה לאחור א"ה 17.00, 19.30, 22.00
גיל 2: צרות בכותרות א"ה 17.00, 19.30, 22.00
גיל 3: רוצחים מלידה א"ה 19.30, 22.00
תופשה בחיתולים א"ה 17.00
גיל 4: פורסט גאמפ א"ה 16.30, 19.15, 22.00
גיל 5: שקרים אמיתיים א"ה 16.45, 19.15, 22.00
גיל 6: סכנה ברורה ומיידית א"ה 16.30, 19.15, 22.00
גיל 7: מציאות נושכת א"ה 16.45, 19.15, 22.00
עמל: גשם של אבנים ב' 19.00, 21.15. ב', ג', ד' 19.15

נס-ציונה

גיל 1: ספירה לאחור א"ה 16.30, 19.15, 22.00
גיל 2: הלקוח א"ה 16.30, 19.15, 22.00
גיל 3: פורסט גאמפ א"ה 16.30, 19.15, 22.00
גיל 4: סכנה ברורה ומיידית א"ה 19.15, 22.00
תופשה בחיתולים א"ה 17.00

נצרת עלית

גיל 1: מציאות נושכת א"ה 16.45, 19.00, 21.30
גיל 2: רומן על אמת א"ה 16.45, 19.00, 21.30
גיל 3: ספירה לאחור א"ה 16.45, 19.00, 21.30
גיל 4: סכנה ברורה ומיידית א"ה 21.30
ספיד א"ה 16.45, 19.00
גיל 5: אהבה של גבר לאשה א"ה 16.45, 19.00, 21.30
גיל 6: פורסט גאמפ א"ה 16.30, 19.15, 22.00
גיל 7: זאב א"ה 16.30, 19.15, 22.00

נתניה

גיל 1: פורסט גאמפ א"ה 16.30, 19.15, 22.00
גיל 2: סכנה ברורה ומיידית א"ה 16.30, 19.15, 22.00
גיל 3: רוצחים מלידה א"ה 22.00
רומן על אמת א"ה 17.00, 19.30
גיל 4: ספירה לאחור א"ה 17.00, 19.30, 22.00
גיל 5: הלקוח א"ה 16.30, 19.15, 22.00
חן השרון 1: צרות בכותרות א"ה 17.00, 19.25, 21.55
חן השרון 2: זאב א"ה 17.00
חן השרון 3: ארבע חתונות ולוויה אחת א"ה 17.00, 19.25, 21.55
חן השרון 4: אהבה של גבר לאשה א"ה 16.50, 19.25, 21.50

פתח-תקוה

היכל 1: ספירה לאחור א"ה 17.00, 19.30, 22.00
היכל 2: פורסט גאמפ א"ה 16.30, 19.15, 22.00
היכל 3: צרות בכותרות א"ה 17.00, 19.30, 22.00
רם 1: ספיד א"ה 16.30, 19.15, 22.00
רם 2: סכנה ברורה ומיידית א"ה 16.30, 19.15, 22.00
רם 3: ספיד א"ה 17.00, 19.30, 22.00

ראשון-לציון

חן 1: צרות בכותרות א"ה 17.00, 19.30, 22.00
חן 2: אהבה של גבר לאשה א"ה 16.50, 19.25, 21.50
חן 3: זאב א"ה 21.55
תופשה בחיתולים א"ה 17.00
חן 4: ארבע חתונות ולוויה אחת א"ה 17.00, 19.25, 21.50
קניון הזהב 1: צרות בכותרות א"ה 17.00, 19.30, 22.00
קניון הזהב 2: הלקוח א"ה 16.45, 19.30, 22.00
קניון הזהב 3: פורסט גאמפ א"ה 16.30, 19.30, 22.15
סמאר 1: זאב א"ה 19.30, 22.00
סמאר 2: מלאך התשוקה א"ה 19.30, 22.00
סמאר 3: תופשה בחיתולים א"ה 19.30, 22.00
סמאר 4: ספיד א"ה 19.30, 22.00
נוגה: מציאות נושכת א"ה 19.30, 21.45

רחובות

חן 1: צרות בכותרות א"ה 19.15, 21.50
חן 2: זאב א"ה 19.00, 21.55
חן 3: גשם של אבנים א"ה 19.30, 21.45
חן 4: ארבע חתונות ולוויה אחת א"ה 19.25, 21.50

רמת-השרון

כוכב: רוצחים מלידה א"ה 21.40

רעננה

כוכית: האשה שיצרה שמן שושנים א' 19.30, 21.30
פארק 1: ספירה לאחור א"ה 17.00, 19.30, 22.00
פארק 2: צרות בכותרות א"ה 17.00, 19.30, 21.50
פארק 3: אהבה של גבר לאשה א"ה 19.30, 22.10
ספיד א"ה 17.00
פארק 4: פורסט גאמפ א"ה 16.30, 19.15, 22.00
פארק 5: זאב א"ה 19.30, 22.00
תופשה בחיתולים א"ה 17.00

אשקלון

גיל 1: פורסט גאמפ א"ה 16.30, 19.15, 22.00
גיל 2: ספירה לאחור א"ה 17.00, 19.30, 22.00
גיל 3: סכנה ברורה ומיידית א"ה 16.30, 19.15, 22.00
גיל 4: הלקוח א"ה 16.45, 19.15, 22.00
גיל 5: רומן על אמת א"ה 17.00, 19.30, 22.00
חן 1: זאב א"ה 17.00, 19.25, 21.50
חן 2: אהבה של גבר לאשה א"ה 17.00, 19.25, 21.50
חן 3: צרות בכותרות א"ה 17.00, 19.30, 21.50
חן 4: ספיד א"ה 17.00, 19.30, 21.50
חן 5: ארבע חתונות ולוויה אחת א"ה 17.00, 19.30, 21.50

כרמיאל

סינמה 1: הלקוח א"ה 19.00, 21.30
סינמה 2: צרות בכותרות א"ה 19.00, 21.30
סינמה 3: זאב א"ה 19.00, 21.30

לוד

סמאר 1: הלקוח א"ה 19.30, 22.00
מלך האריות א"ה 17.00
סמאר 2: זאב א"ה 19.30, 22.00
תופשה בחיתולים א"ה 17.00
סמאר 3: המסיכה א"ה 17.00, 19.30, 22.00

מגדל העמק

רבדיון 1: השוטר מבוורלי הילס 3 א"ה 19.00, 21.30
רבדיון 2: המסכה א"ה 19.00, 21.30
רבדיון 3: ספיד א"ה 19.00, 21.30

ערד

סמאר 1: שקרים אמיתיים א"ה 16.00, 21.45
סמאר 2: זאב א"ה 19.45, 21.45
מלך האריות א"ה 17.30, 18.00
סמאר 3: הלקוח א"ה 19.30, 21.45
תופשה בחיתולים א"ה 17.00